京城日報
（朝刊夕刊合せて十頁）
京城大平通一丁目　京城日報社

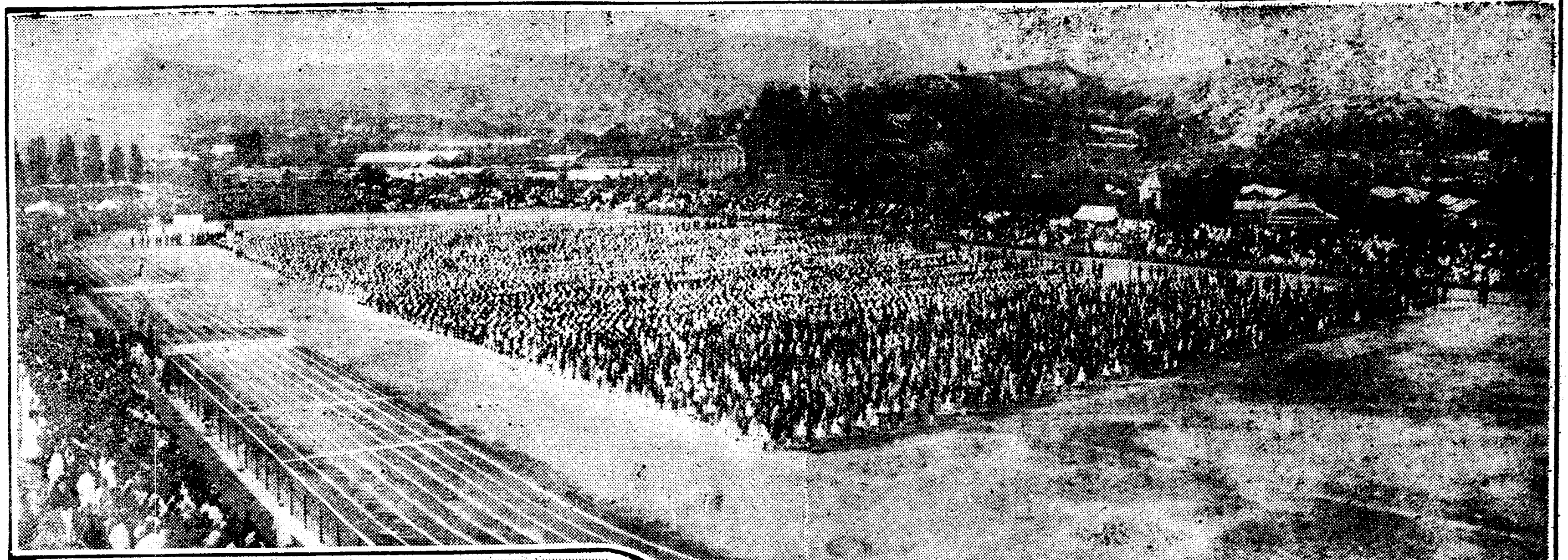

聯合體操とテープ切り（京城運動場開きに於て上は小學生下は齋藤總督）

鎭座祭の佳き日に 京城運動場開き
總督のテープ切りに 滿場肅然として襟を正す

東宮殿下御成婚記念京城運動場開場式は十五日午後二時から同運動場トラックに於て行はれた、掃き淨められた白砂の上にさゝやかな祭壇が設けられ、定刻嚴かしい奏樂の音を合圖に先づ修祓の儀に入り降神獻饌の祝詞、淸祓行事があり次いで齋藤總督馬野府尹、生田體育協會長以下各關係者玉串を奉りて開場式に移り馬野府尹の式辭、岩城技師の工事報告、來賓、體育協會代表の祝辭があつて齋藤總督の發聲の下に「東宮殿下、東宮同妃殿下の萬歲」を三唱して閉會した、が同日の出席者、各道知事、朝鮮貴族其他いづれも朝鮮の名士ばかりである

壯嚴に盛大に入場式行はる
續いて青年團閱團式 花形は律動遊戲の女學生

十六日から三日間開催する朝鮮神宮競技大會の皮切りとして京城運動場の入場式が齋藤總督のテープ切りに依つて十五日午後開場式についで盛大に擧行された、正午前から運動場をめがけて馳せ參じて來た觀衆は嚴いトラックの周圍を繞り壯嚴な行進喇叭に歩みを合はせて各町青年團、小學校、公私普通學校、高等女學校の生徒等が相次いで入場、一萬六千人に餘る初等兒童の聯合體操、第一、二高等女學校の行進遊戲、旋律運動初め黃金町二丁目の青年團も加はつて三十團に近い青年團の閱團式が行はれた殊に無邪氣な初等兒童の體操には觀覽席から盛んな拍手がおくられスタンドに居られた老總督もニツコリと拍手をおくられた、それに一千六百名の兩高等女學校のリズミカル遊戲はこの日のプログラムの中に京城運動場を永久に彩るものである

齋藤總督祝辭

朝鮮神宮新に成り本日鎭座祭を行はるる佳節に際し鮮内各地より運動選手を招き神前に之が競技を爲さむとするは極めて會心に堪へさるなり我國に於ては神前に技を競ふこと廣く行はれ今諸子は數十萬の選手を選びて古來の慣例に依り競技の事に從はむとす諸子は宜しく平素鍛練せる所を十分に發揮し競技の眞精神を體し以て其の壯快なる意氣を示さむことを望む

生田會長祝詞

秋色南山の翠帶に映へて紺碧の空高き大正十四年十月十五日京城運動場工濟り茲に竣功式及開場式の盛典を擧行せられ不肖亦朝鮮體育協會を代表し參列の光榮を荷ふ欣懐曷ぞ堪へん惟ふに文化の向上民風の作興は健全なる身體に俟たざるべからざるや論なし宜なる哉我朝鮮に於ても近時體育熱の勃興著しきものあるも未だ整備せる運動場の設備なきを憾む久し京城府は今に時代の趨向に稽ふる所あり恭しく東宮殿下御結婚の大儀行はせらるゝや之を永世に記念すべく地を城東訓練院の勝地にトし巨資を投して一大運動場を建設す洵に我府政の光輝にして又以て體育界の慶福たり今や世局の展進益々多忙を加へ心身の鍛錬愈々切要なるの秋に當り本運動場の出現を見半島運動界に貢獻する所あらむとす獻奉何ものか之に比せむ茲に蕪言を陳へ以て祝詞とす

馬野府尹式辭

維時大正十四年十月十五日秋空高く澄んで梧葉光風に揺ぐところ總督閣下を始め朝野貴賓の御來臨を仰ぎ茲に京城運動場開場の式典を擧ぐ欣快曷ぞ堪へむ惟ふに國運の隆替と民心の弛張とは一に繋つて國民心身の健全に存す輓近體育尊重の氣運翕然として起り運動競技の類都鄙を通して歳と共に益々旺盛に赴かむとす蓋し是國運隆昌の瑞兆にして邦家の爲洵に幸慶に堪へさる所なり我か京城府は時勢の進運に伴ひ常に力を府民の保健に致し社會の情勢に順應し心身發美の實を擧げ以て聊か國運の發展に貢獻せむことを期するや久し矣　茲に於て乎曩に　皇太子殿下御結婚の盛儀を拜するや一は以て洪猷迎親の國典を記念し一は以て府民心身の健全なる發育に資せむとを期し即ち地を城東訓練院の邊にトし茲に一大運動場の建設を企つ地域を劃すること二萬二千七百坪資財を投すること十五萬五千圓二萬六千の人員を收容して猶ほ綽々として餘裕あるを見る、規模の大結構の壯未だ必すしも誇るべからすと雖亦以て我が京城府の一大偉觀として斯界の爲貢獻する所尠少ならさるものあるを信す、工を起してより茲に半歳未だ全く竣成の域に達せさると雖時適々半島曠古の盛儀たる朝鮮神宮鎭座祭の大典に會す　是れ先に千載一遇の好機なるを念ひ茲に本日の吉辰をトして開場の式典を擧行する所以なり　冀くは府民諸子須く是れを活用して心身の鍛錬に力め以て本運動場建設の趣旨に副ひ進んで帝國國運の伸展に寄與する所あらむことを

▽聯合青年團閱團式（中央は齋藤總督、左は前田團長）

神宮建築は理想的に行つた
懸念した三つの點
設計者伊東忠太博士語る

朝鮮神宮の設計者である東京帝大教授工學博士伊東忠太氏は鎭座祭參列の爲め十二日夜入南山町巴城館に滯在中であるが鎭座祭を終えて暗宿せる博士は往訪の記者に語る

大正八年朝鮮神宮創立決定と同時に之が設計の委任を受け爾來每年一回づゝ神宮の建築その他に關して渡鮮する、神宮の位置に關しては府內十數ケ所位の候補地を巡視した結果南山說有力となり、勿論多少の異論もあつたが、私は京城龍山は將來一つの大都市となるとの豫想の下に、然して又一面には神宮が何處にあるか判らぬやうな場末では神威にも關係するから

彼所を選定 した譯である、あそこに神宮を建てるとして懸念したことが三つある、一つは奧行が深くてそれに對して幅が狹過ぎはしないか、二つには水の便の非常に不利なること、三つには內地の官幣社等には大低溝瀆たる大滝があるが神宮には之れがない、この三點を懸念してゐたが今日出來上つて見ると、あの土地は丁度

好い具合に 後部になつて居り勅使館やその他の建物が建ち揃つて見ると第一の懸念はなくなり水は京城府の水道課であそこまで送水して吳れるやうになつたからこれもなくなり、第三の

伊東博士は明治神宮その他の官幣大社の設計者として著名であるが朝鮮事同に及ぶも京城以外を知らないので朝鮮の序を以て十四日は踏査を探騎し、十六日は新義州を續いて平壤の名勝を探勝し併せて朝鮮古代建築の研究をする豫定である

蜿蜒十數町の火龍うねる
參加者二千を超えた 府主催の提灯行列

京城府主催に係る神宮鎭座祭大提灯行列は午後七時から盛大に擧行された、宗教團體員五百名を筆頭に聯合青年團十九團體千二百名之に各町洞より參加せる約二千餘名は京城府廳前に集合し、七時半樂隊を先頭に府の高張提灯二基、續いて總指揮官馬野府尹各課係長、內務係、庶務係、財務係、土木課、水道課等職員の隊に續いて聯合青年團は吉田團長、副團長指揮の下に之につゞき各町洞より參加せる樂隊の樂聲と續き先頭なる樂隊の『扶桑の空』の曲に合して軍歌歡高らかに高唱しながら恰も火龍のうねるが如く十數丁に亙る行列はうす黑い山の緣に反影して莊嚴を極め、斯くて朝鮮神宮前にて府尹の音頭にて萬歲を三唱し神社を退出表參道より總督府前に出で總督官邸前に至つて萬歲を三唱し解散したが非常な盛況であつた

兒童愛護宣傳の自轉車行列
百五十餘の團員 本社前より市中を練る

京城少年義勇團、鐵林少年義勇團外六團體主催に係る神宮御鎭座記念兒童愛護宣傳自轉車行列は十五日午後一時から全市に亘つて擧行された、午後零時半八團體の團員百五十餘名は本社前に集合佐田京城少年團長總指揮の下に軍樂隊を先頭に續いて幼年兒を乘せたる自動車數臺打ちつゝき續いて各團員は自轉車にて之に續き最後に救護幹部の自動車之につゞき、先づ本社前より勇壯なる軍樂を吹奏し、南大門に出で南大門通りに『世界の改造は先づコドモから』『童心と笑顏で』等の標語を記入のカード並に少年團宣言書その他を撒布しながら鐘路通りを練行し昌德宮前より若草町に出で永樂町、日之出小學校より大和町、新町を通過し訓練院に至るまでカードを撒布し、同地點で解散式をなし訓練院に少憩後更に各町を宣傳して歩いた宣傳隊の沿道には幼年少年等が到る處で歡迎した

鎭座祭に參列して
唯感激のみ
朴江原知事

敬神思想の幼稚な鮮人に多大の感動を與へ少くとも何ものかを得せしめたことは何よりも嬉しく思ふ所である、私は力めて今日の御盛儀に道民の參拜をすゝめた、そして敬神思想を高めしめたい考へである、御社の立派であることゝ場所か申分ないことゝ、それに今日の儀式の盛大であつたこと等は深く胸に銘じた、いづれは私等の希つてゐる神社を合祀して貰へば神といふものに對して一般の人々にしつくり理解され得ることゝ思ふ

大禮服難
やつと間に合つて 一息ついだ大官連

大祭に參列する高官連の中で、大禮服のお持合せがなく、困る連中に富んだエピソードが數つもある。イの一番に大禮服に違つたのは、大祭執行の主體となつて居る生田內務局長だが、『實は持合せがなくて困つたよ。やつと間には合つたがね』と無口の同氏が頭を搔いて苦笑しながら記者に白狀したものだ

◇…谷平北知事も此頃で丁字屋に注文に及んだとの事であるが、一體電報で洋服の注文をすると間に合ひやしないか』とひどく心配して居る人もあるが、從來さんだつて一度や二度は丁字屋に注文したこともあるだらう

◇…釜山での噂でタツタ一人大禮服を着用に及んで居た紳士があつた。それは……さんの大禮服は初めて見たが、今度新調したものに違ひない。しかし新調したものとしてはあまりに古色蒼然たるものである。新調もせず自分のものでも無いとすれば拜借……どうなる。といふやうな話で花が咲いた。

◇…特殊形勢の中には、飾づけにされた木の香新しい……に「釜山地方法院檢事正……」なとゝ書いてあつた。之なども新調らしいと噂が失禮なことを言つて居た。

◇…近いところでは京城府尹さんなどは、新調組の中でも數の多い方だが大きからうと云ふのである。といふのは、今に知事になれば又しても新調若くは直しをしなくてはならないさうで、身體に附着して居る向きが多い。

◇…その他まだ〱澤山あるが、この上書きもおめでたい時に野暮な話をするにも及ぶまい。當日に大禮服げ一揃で六七百圓かゝるといふことに於て新調も無理からぬことであると御諒察が願ひたい

大禮服のないことも、あの一整然たる態度であるから、決して心配はなくなつた。一言にして私の今日の感想を言ふならば『滿足である』あの態度にして批評があれば忌憚のない批評は望む處である

成績が好かつた 鎭座祭記念貯金
仕甲斐があつたと當局喜ぶ

十五日の鎭座祭を永久に記念し且つ之を奬勵する爲遞信局では全鮮六百五十の郵便局所をして午前九時から午後四時まで記念貯金受入を取扱はしめる事と決し各局員數名は數日來學校會社等の各方面に勸誘に努めてゐたが京城郵便局の受入狀態を見るに午前九時並に鎭座祭の祭典がつゝがなく終了した二時の兩度には數十名が列をなし大混雜を呈した、其受入口數五千口價格九千圓の多額に登りことに千三百人の鮮人の預け入れがあり中五百名の新規加入者があつた、この分では、所を除いて龍大門、西大門、龍山の府內各局のみにて新規加入價格二萬圓を優に超過するだらうと當局では仕甲斐があつたと大喜びである、尙當局で記念日付印を押捺したものは（午後四時締切）總數三千九百六十二葉郵便七百九十一通一二九通である」

一代の榮譽
青木全北知事

たとへやうもない今日の御盛典に參列の光榮に浴したことは一代の榮譽と思ふ、衷心から感謝し、且つ永遠にこの心持を忘れることなく記念したい、殊に私はこの京城に永年住んでゐた關係上親しみ深い南山に崇嚴な神社が出來て全道民の崇敬の的になつたことは言ひやうのない感激にうたれてならないのである

精神上の恩惠
米田平北知事

物質的に非常な恩澤を受けた朝鮮の御ある今日更に精神上の恩惠を蒙ることが出來得たことは全鮮民の大なる喜びである今日の御祭禮に參列の光榮に浴することが適つた私は益々にその感を深うした

西原借款の三行救濟
四國借款規則に反せぬ程度

【東京電話】西原借款債權者の團體は……、興業銀行、朝鮮銀行及臺灣銀行の所有で……の利子を政府に於て負擔し殘る所有興業債券一億圓に對して政府が肩代りするに大藏省證券を交付したが今後は國際的法律關係で……することになつてゐる從來の西原借款は政治的借款に屬し四國借款規約に反する處となる外債勞議の結果支那政府の同意を得る必要あり國際的見地から非常に難問題となるべく、從つて大藏省としては借款規約に反せぬ範圍內で三行救濟の意味に依り右借款整理をなすに付き研究を起草する筈である

罷業は全く失敗に終る
佛國へ相語る

【ボルドウ無電十三日發】佛國……シュラメゾン氏はアルジエリルナール紙記者に對し『一般の同盟罷業は全く失敗した巴里の東方の所に於て罷業煽動者は鐵山勞働者に對して彼等を裏切つたと言つて憤つてゐる位であり少し前まであつた喧嘩騷ぎは罷業者が終熄した結果であると述べた共産黨ドリオー氏は巡査を傷けた廉に依り逮捕せられた檢束された示威運動者の大部分は外國の勞働者である』と語つてゐる

夜に入りて愈よ
大歡樂境と化す
數知れぬ催し物
晝を欺く許りの各所の電光飾に
人々の面は歡喜に燃ゆ

朝鮮神宮の鎮座大祭は官民有力者等三千餘名參列して嚴かに執行された鎮座祭の儀式が滞りなく濟み、午後に至ると儀式中は敬虔の心もて控へてゐた府民は一齊に開放された心もちとなつてそれぞれ

余興物の 仕度に取かゝり笛、太鼓、鉦、三味、ラッパの音も賑やかにさいやく〳〵のかけ聲勇ましく其處此處より曳物の這ひ出るやうに續々として繰り出して來た、殊に此の中心地となる本町通りから府廳前の廣場、南大門通りなどうらゝに照りかゞやく小春日の陽の下に晴れやかな歡聲しきりに湧き起り人々の面には喜色溢り見るものすべてが喜びに躍動してゐる、裝飾を施した二十臺の花電車は市中を縱横に走り廻り人々は拍手喝采してどよめいた、黄昏に

歡呼の聲 を以て迎へ近くなるに件れ熱狂した人々はいよ〳〵奮躍してきた、夕陽が次第に傾いて全くその影を沒したころには雜踏の喧囂から漸く夜の帳りが暗く垂れ落ちて來た、ぱつと點つた電燈がまばゆい光りを投げかけると人々の眼は歡喜に燃えたちわつとどよめきたつた、それもその筈死人のやうにねむつてゐた南大門や、宏壯な建物などあらゆるものが一時に歡喜の狼火をあげたからだ、

奉迎門を めぐる人の數も少なく催して其の附近に遊んでゐる子供等や、餘興物の後から後からと追かけ廻る人達など他愛もない格好だ

十七日の見ものは
本社主催の
花自動車行列
中止說を流布する者があるが
何者かの惡宣傳

神宮御鎭座の祭典が擧行さるゝに當り本社では讀者と共に各種の奉祝を企てこの意義ある曠古の盛典を少しでも賑やかならしめやうといふ意圖の下に新京城驛の降車人員投票(十五日締切)花自動車奉祝行列(十七日午後二時)奉祝店頭飾り懸賞、各町催し物審査投票、神宮競技傳書鳩通信、奉祝京城日報ニユースの放送等を着々として進捗し第一の試みたる新京城驛降車人員は既に締切を終つたが、數日來花自動車奉祝行列に關し中止せるやの惡宣傳をなす者あり、既加入者より電話その他にて照會に接してゐるが右は何か爲めにするものゝ惡宣傳で本社では來る十七日午後二時を期して各方面より參加された綺飾せる自動車數臺が華々しく行列しこの曠古の盛典を意義深からしむる筈である、右の如き惡宣傳に迷ふことなく奮つて參加せられんことを希望する。

◇奉祝に輝く街◇

本社の屋臺 (鷄林八道を象る)

本社員二百餘名の
產業第一行列
奇拔な催物だと
到る處で大歡迎

本社工場員二百餘名は神宮御鎭座奉祝のため、高サ一丈二尺横十尺、餘る鷄林八道を表象する大屋臺を擁へ第一班が之を曳き第二班は賑し鳴物入りの揃ひ衣裳で豐年踊の行列、續いて產業第一提灯行列となり、一行二百餘名が午後七時本社へ集合太平通りより南大門に出て、左折して鮮銀前に出て本町より總督官邸前に到り萬歲を三唱し、永樂町、新町、黃金町長谷川町を經て本社へ歸來したが奇拔な催しものだと途中非常な歡迎を受けた

交通協會て大々的に
事故防止の宣傳
十七日は花自動車て
本社主催の行列に加はる

朝鮮交通協會にては朝鮮神宮のお祭り中十五日より府内のあらゆる人力車に交通事故防止の大宣傳を爲しつゝあるが更に十七日は花自動車を以て本社主催に係る自動車行列奉祝に參加する筈である

妙齡の十五名が
京城で大音樂會
柳兼子夫人引率の同大卒業生
廿一日公會堂で

來鮮した同志社大學女子英文科は今般卒業旅行に來鮮したのを機會として同科の音樂部は柳兼子夫人の指導を受けて京阪の斯界に重きをなしてゐるもの故、今般學生十五名はピアノ、オルス教授、柳兼子夫人等を指揮者として京城組合教會主催となり本社の後援を以て來る廿一日長谷川町公會堂に於て大音樂會を開催することゝなつた尚その演奏にはオルス教授のピアノに柳兼子夫人の唄などもあり、京城の樂好者もそれで久しく途絶えて居た善い音樂會に接しられるとである、又會員券は二圓、一圓、に學生券が五十錢であると

分け前が
却々多い八阪
丸引揚の金貨

【大阪電報】八阪丸引揚金貨百二十萬圓分配を探査するに、田村技師一萬五千圓、潜水夫、山内、一萬五千圓、同東江、一萬圓、大庭五千圓、石井五千圓、高峯、長尾、が各七千五百圓宛で鋼持の、長尾が七千五百圓と計六萬五千圓と地中海に出掛ける時の費用と同額で外に、死んだ石井氏にも分配を送り殘り百十四萬圓を、二艘の保險會社殘り半分を出資者に、其…

廿年ぶりの
早慶復活戰
地方から申込み殺到し
入場券は三日間で賣切

【東京電報】我野球界の二大王國と言はるゝ慶應と早稻田の野球戰は數十萬の愛球家熱望のその試合が中止されて二十年、その間幾度か邪魔を經て愈々十七、十八の兩日早大野球場で行はれる復活第一の試合に球界の緊張と興味は益し未曾有である、入場券は美津濃、玉澤各運動具店、白木屋、松屋兩呉服店、國際消費組合、早稻田出版部等で賣出してゐるが全國各地から纏まつた注文が殺到して百枚二百枚と注文して來る、中には電報爲替で注文して來る熱心家もあり、地方からの團體も續々上京と云ふ有樣で、前賣り切符も三日間で全部賣切れといよ〳〵は外觀以上の豪勢である、兩大學の野球當事者は輿論激昂に保安課でもこの押寄せる群衆を如何に整理するかその手筈を講じてゐる

來議會は
無事に終る
國民が首肯する丈けの
不信任理由がないと
政府側の觀測

【東京電報】來議會で政府と野黨が爭ふ中心問題は稅整案であるが政友會は政府案に反對して自作農分れした手前飽迄政府案に反對し自黨の地租委讓を主張する一方本黨は本黨獨自の案を持して政友案にも政府案にも追從せず自作農免稅を固持し稅整案を中心に三黨三樣の論爭を繰り返さるゝ豫想に難くない、而も其際重大責任あるは本黨であるが政府側では政友會が來議會に不信任を提出し政府に肉薄しても國民が首肯する不信任の理由なく何等問題とならず、稅整案に對しても本黨の意嚮は政府に反對せんが爲の反對にあらず自作農免稅も政府案の地租免稅とさしたる開きもなく本黨が自黨案を固執するときは政府案に近きまで修正を容認し圓滿解決し得べく世間が解散を避けて騷ぎ居る間に無事終了するだらうと觀測してゐる

東宮殿下
鶴岡御成り

【山形鶴岡電報】酒田の本間別邸に山形行啓の最後の一夜を過ごさせられた東宮殿下には十五日鶴岡市に成らせられ縣立鶴岡工業試驗所鶴岡中學を御視察に午前十時五十分秋田に向はせられた

一兩日中には
保障條約調印か
獨逸の立場を認めたので
聯盟に參加できる

【ナウエン無電十四日發】昨日發表された保障會議公報に依れば同會議は本日法律專門委員會の報告を聽取した後歐洲安全保障條約最終草案中若干項目は留保して後日これを討議することとし其他の大部分は之を可決するに決したと、尚右に關する非公式の發表に依れば聯合國側はドイツの國際聯盟參加に關し鍵鑰と目されて居る聯盟規約第十六條に就てはドイツが今日特種の立場にあることを認むる旨の保障をドイツに與へた爲ドイツも進んで國際聯盟に參加し得ることとなり、斯くして保障條約も數一兩日内に調印を得るに至るであらうと信ぜられて居る右の外ラインランド占領地撤兵問題の如き小問題も着々として解決の途に向つて居ると

四名負傷
正面衝突て
マラソン練習中の椿事

【東京電報】埼玉縣大里郡長井村西城の青年相知文雄(二〇)大澤次平(二〇)の兩名は十三日夜十時頃マラソン練習中前方より同じく練習のため走つて來た青年二名と正面衝突し四人共顔面其他に重傷を負ひ何れも生命危篤である

中橋氏
自重す
合同運動說
を否認す

【東京電報】政友本黨合同論者の巨頭中橋德五郎氏は此夏大磯別莊に避暑して以來歸京せず本黨の重要政策たる稅整案決定の最高幹部會にも出席せぬと一部合同論者の策動に依り中橋氏は大磯に在るが之に關係ある如く傳へられるが中橋氏は合同論者にて且政策に於ても獨自の主張を有する合同問題について自重して時期を待つて居るものであると運動說を否認して居る、又黨幹部でも合同問題は此上進展すまいと見て居り議會には現狀のまゝ臨むことゝならう

首相と本黨が互に
秋波の送り合ひ
軍資金と健康の關係て
解散を避ける首相

【東京電報】政友本黨の床次總裁が未だ洞ケ峠を下り得ないと共に加藤首相も亦解散斷行の決心をなし能はずして互に秋波の送り合をなしてゐる狀態にある、加藤首相の解散斷行をなし能はざる所以は軍資金の調達困難と健康の不良にある弗箱として首相の背後にある三菱も先回の總選擧には軍資の調達にも應じたが今後の總選擧には應じさうにもなく更に首相の健康も首相の激職には永く耐え得る見込みなく總理大臣たることは例令今後時期の到來ありとするも今回限りをもつて打止め且早晩憲政會總裁をも辭せねばなるまいと考へてゐるらしく出來得べくんば解散を避けて當面を糊塗せんとするらしい、然るに本黨内の合同論者の鼻息猶く同志既に八十名なりと揚言し議會迄には是非共合同を成功せしめると策動を續けてゐるさうで愈々政局の危機政友會と本黨との關係も容易に逆賭し得ないと觀られてゐる

關稅會議隨員
十五日着京

【本社北京電報】佐分利外務省商務局長以下關稅會議隨員一行十五名は十五日午前十時著京驛頭には日支兩國の名士出迎へ軍樂隊は歡迎曲を奏した

新規要求は殆ど
棒引される
一通りの査定終り
大藏省議を近く開催する

【東京電報】明年度一般會計歲出豫算の査定は既報の如く海軍補助建造費北海道拓殖事業費等目下當局と折衝中の爲め一般豫算と切り放し査定する事となり其他一通りの査定終了し近く大藏省議を開催の運びに至つたが各省新規要求中義務教育國庫負擔增額二千萬圓其他緊急止むなきものは別として新規要求の大部分は殆ど懇切的に削除する事となり居りて今後各省との折衝が注目される

貞操蹂躙の
訴訟を起す
玉城博士の妹

【神戸電報】京都帝大理學博士、玉城嘉十郎氏令妹キヌ子(二〇)は兵庫縣城崎郡國府村上石の素封家植阪六郎氏と大正十一年十一月結婚したが植阪氏は家庭に落ち付かず入籍も延引さすので内偵の結果中學時代から御染の醫者と子供までなして、京都に住まはして居るので一旦玉城氏の家庭に引取つたが一昨年五月懇望に依り復緣したが其後も依然虐待するので一昨年九月遂に植阪家を退家したが今回損害賠償請求慰藉料及び物件引渡訴訟を神戸地方裁判所豐岡支部に提起した理由は、貞操蹂躙慰藉料二萬圓結婚式費用四百二十五圓、再婚するまで月百圓宛の生活費及人嫁の調度品を地方の風習なりとて返さぬから其價九百四十圓六十錢を支拂へと云ふのである

吉林省に
馬賊橫行
大仕掛けの
討伐を行ふ

【長春十五日發電】吉林省内の馬賊益々兇威を振ひ七百餘の部隊が樺甸方面を襲はんとするとの情報の外寛甸及樺甸界地方に仁義、外五頭目の盟主とする千數百の大部隊の馬賊團現れ勢ひ燎原の火の如く猖獗を逞しくし所在の軍警の敵にあらず至急救援せられたしとの電報頻々と吉林督辦張作相將軍の下に達するので長春駐屯の北陸軍第八旅に出動命令を降し十三日兵五百五十及機關銃其他武器を携へたる同旅第十三團隊三營を先發せしめたが尚引續き第八旅第十九旅を出動せしめ徹底的討伐を行ふと

コカインの
大密輸
ハルピン丸とア
メリカ丸で檢擧

【神戸電報】神戸稅關と、水上署は大連向けコカイン密輸の噂に、注意中去る十一日ハルピン丸の乘客の荷物を怪しと睨み、門司まで刑事二名を乘船せしめ、二ポンド入四罐(四千圓)を發見押收引揚たが十四日發のアメリカ丸でも發見した大阪、土佐町の藥種屋にも關係があるらしい

群山支廳の賊
捕へて見れば
手飼ひの雇員

【群山電報】豫てから群山支廳内に於て職員の金が屢々紛失し去る七日も渡部檢事の机の抽斗に入れてあつた三十圓の金が無くなつたので職員一同は不審に思ひ種々探査の結果此の程に至り同廳雇員大分生れ島津光雄(二九)の所爲なると判明直に同人を解雇し目下法院に收容中であるが盜取した金は何れも遊興に費消してゐたと

日置全權出發

【東京電報】日置全權は十五日午前八時四十五分東京驛發北京に向つた

米國の提議說にて

【倫敦十四日發電】北京の關稅會議に於て支那關稅自主權回復案が…ロンドンタイムスは以上の報道を以て價實なりとし特に社說を掲げ英國の…しまふものだと論じた

海外經濟電報

ミッドリング　印度棉花　…　現物八二圓　先物八一圓　五十錢高

太阪引返す

…休會中の大阪今前道に二十七日…來るとしても採算上實方の不利と云ふ點もあれば今朝の引返しも恐らく其邊の事情を含むだものでせう

…合ひ格別の變りなく…徐々に玉整理の行けれ居る…二十五日の納會が濟む…

十五名は竹中…文慶北慶州…は佐藤教師引率の下に…五日午前十時外務省に…

關稅委員會

京日案內

五號活字十五字詰五行一回金一圓五十錢 但シ前納ノ事

公債 退職賜金の公債特に高價買受額多少に拘らず御用命之上は參上候 御照會次第 京城府明治町(東拓通り)向ふ 電話本局二三〇〇番 竹下金融部

公債 特別高價に買受申候 京城府古市町三五(電本六九〇番) 江州屋本店

恩給 最長期融通法定利子手數料最低即時取引 公債勸業債券賣買 京城府若草町百六(電本二二六三番) 今村病院西入 西村商事信託會社

恩給 年金扶助料手數料利子格安長期立替 京城府龍山漢江通兵町三ノ三四 練兵町電車停留所前 高陽金融向右側 武田商會

恩給 立替即時取引 公債賜金保管通帳債券買入れ 京城府古市町三五 電話本局六九一番 江州屋本店

恩給 三ヶ年以上即時立替 京城府黄金町二丁目一四八 商品陳列館前 電本局三七六九番 三ツ池商會

恩給 長期立替 京城大和町二丁目五二 渡邊 淳

恩給 年金(無料)手數料利子格安最長期即時立替 京城竹添町一ノ八二 西大門小學校裏門 光化門 電話一八四三番 長瀨商會

中古 レール十二封度 約一哩賣受度シ 所在地及價格至急御一報を乞ふ 慶尚北道 向州 金山

古本 高價買入 是非御試賣を乞ふ ●御報次第即刻參上可仕候 ●京城本町二丁目 電話本局三一九五番 一誠堂

古本 誠實買入御報參上 本店京城本町二丁目 支店同三丁目 電話本局三三四八番 文光堂書店

電話 格安賣物あり 貸電話あり 公債勸業債券高價買入 永樂町二ノ七三 電本六八〇番 坂本

貸金 恩給擔保貸金 電話抵當 勸業債券、貯金證書、賣掛金買受 京城府櫻井町一丁目一〇九 公明社

賣地 三坂通り興性宅地 理想的住宅地 希望者は申出下さい 京城三坂通九〇 永井方

朝鮮年鑑 大正十五年版 四六版五百頁 十一月上旬發賣見込 振替京城二六〇七番 電本二六二六 京城永樂町二丁目八三 朝鮮ガイダンス社

銃修理 多年の經驗に依り確實迅速 京城明治町 龍川銃砲店 本年度輸入品多數入荷致居候

ほねつぎ くじき うちみ 一切治療御依頼に應ず 明治町交番より入る 養武館 柔術道場

ほねつぎ くじき うちみ 治療 明治町(フランス教會通) 仁義館 荒川道場 電本二五九五番

ほねつぎ くじき うちみ 治療 其他筋骨の障害一切 黄金町四ノ二六(黄金館前北入) 柔道教授 榮武館道場

買入 御不用の洋服類及質札、飛切高價買入ます 遠近に不拘御報次第參上 黄金町三丁目角永樂町停留所前 電二六九 佐賀屋洋服店

旅館 下宿 朝鮮神宮參道大島居下 神宮參拜の方に便利の場所 南米倉町二〇五 電本三三二六 和樂園

外交員募集 人格者にして外交經驗者 西小門町 合資會社

子宮病血の道
リウマチス
神經痛及慢性病人へ

のむとすぐきく評判のゴウ特効藥ノーシンの發賣元として有名なる名古屋市東區京町二丁目荒川長太郎合名會社の家方…良劑「神仙湯」を推奬す、既に
◇六ケ年も惱めるリウマチスが神仙湯二週で治す 山梨縣南巨摩郡万澤村 渡邊龍二郎氏
◇種々手を盡せし多年の婦人病神仙湯にて快効 和歌山縣西牟婁郡佐本村 山本癸十郎氏夫人
◇十年の神經痛神仙湯にて…

藥店に販賣せり◆若し無き地方は直接御郵送す
●藥價 二日分四十錢、四日分七十錢、六日分一圓、十二日分二圓、廿日分三圓、卅五日分五圓、七十五日分十圓、一日分十錢

第五回 全鮮實業團庭球大會

開催時日 十月廿五日午前九時
開催場所 貞洞京日コート
試合方法 個人戰
出場資格 學生ヲ除クモノ
試合球 ◎ボール
申込期日 十月廿日迄
申込場所 京城運動具商會
申込方法 往復ハガキ

主催 京城運動具商會
後援 朝鮮體育協會 京城日報社

朝鮮神宮 鎭座祭記念寫眞帖

●神宮並御靈代釜山御上陸より鎭座祭其他全部網羅●
◆實費二十五錢(地方郵稅四錢)至急御申込を乞ふ◆
發行所 朝鮮小學新聞出版部 (振一二九六九)

青年團服。學生服。作業服。登山。獵服
乘馬ズボン類。防水雨具。厚司。事務服
コール天製品一式服地綿布並に加工品製造卸
名古屋市西區島田町一丁目 都築商店
商報見本進呈

淺田飴

良藥にして口に甘し
▼二十錢より二圓迄▲
—各藥店にあり—
本舗 東京大阪 堀内伊太郎

秋期新學年開始

早稻田中學講義

信用あるワセダの講義錄・自宅獨學で中學卒業の力がつく

政治經濟科　法律科　文學科　商業科　高等女學科

各科講義とも新學年開始

毎月二回發行　二ケ年修了　會費月一圓十錢

見本送呈

發行所　東京牛込　早稻田大學出版部　電話牛込三四五・三四六・三七四九

李王職御用　總督府醫院御用
模範全乳
太正塚肥醫學主　牧場　東亞
（電話五二番）

花生　道具
美正派盛花　未生流生花
專門　常廣商店
教師　常廣春道齋
京城明治町二丁目　電話本局六三九番

日本少年
華宵畫伯大活躍の十一月號
（買ひ切れては大變！早く本屋へ御注文！）
▼決死大冒險登山記（槇氏の加奈陀ロッキー征服實記）
▼記者滑稽無電放送局（本誌十人の記者が出演大活躍）
▼少年小說時雨の港▼連載熱血小說祖國の爲にが大評判となつてゐるほか熱血迸る痛快大讀物はち切れる程滿載

少女の友
艶麗優美傑作揃ひの十一月號
（賣り切れぬ内お早くお求め下さいませ）
▼舊都巡禮哀傷歌行脚（鏑村光一郎の優しき歌）
▼大評判艶麗華宵畫譜（華宵畫伯の麗筆益冴ゆ）
▼悲哀小說秋風の曲▼少女小說別れゆくとも▼歷史小說かたぶく月影が大呼物、秋の夜にふさはしき讀物滿載。

幼年の友
お子樣大喜びの十一月號
（買ひおくれては大變！直ぐに本屋へ！）
▼幼稚園から小學校二三年程度のお子供樣の理想的課外讀本
▼童話（濱田廣介）▼童謠（吉田一穗）▼童話（原輝水）▼石版畫（武井武雄）ほか大評判の大讀物澤山

（日本少年）（少女の友）各冊價四十錢郵稅二錢　（幼年の友）價四十錢郵稅一錢
東京京橋　實業之日本社發行（振替東京參六番）

時事新報社編纂

『時事年鑑』

大正十五年版
四六倍版八百餘頁
定價貳圓五十錢　送料　內地二十五錢　鮮滿十七錢

◆根本改造―時事年鑑は根本的に改造されました。從來本社出版部の仕事であつたものを直接本社の編輯に移し同時に內容に大刷新を施したのであります。

◆價格半減―之に反して價格が半減されました。從來他の年鑑の五倍の價格を唱へ乍ら尙ほ其內容精確の爲めに相對價値を公認されて居たのに、今度は內容が改善された上に價格が半減され、且つ體裁は四六倍大に增大されました。

◆年鑑併合―內容の增大は從來の精密正確に更に一層の精確を期した結果で、政治年鑑、勞働年鑑、統計年鑑、人名年鑑と云ふやうな各獨立した價値あるものを打つて一丸とした事しく一を以て全を兼ねて居ます。

◆新蒐集法―從來其年の始めに出版したものを三個月早めて十月一日に發行し得たのは取材、編輯、印刷の三方面に新工夫を凝らした爲で、最新の事實を記錄する點に於ても斷じて時機を失ひません。

發行所　時事新報社
東京市京橋區南鍋町・振替口座東京四三九九番

進呈
發明特許や登錄商標の理論と出願要件を平易に解說した特許の栞と題する美本を進呈致します御入用の方は葉書で御申越下さい
大阪市堂島ビルヂング　石特許事務所

宇治茶問屋
營業所　京都市上珠數屋町
茶問屋　雄谷本店
長電話下三八五六番
御相場表御申越次第送呈

式ちくのゐ　渦巻ポンプ
大阪北區堂島ビル內　大阪出張所
東京荏原郡南品川　株式會社荏原製作所

ピアノ
No1……650,00
No2……800,00
No3……1,100,00

山葉オルガン
號數　定價
1……45,00
2……55,00
3……80,00
4……85,00
5……120,00
6……150,00
7……180,00
8……200,00
9……300,00
10……350,00

カタログ贈呈

本町　京城　ヤマセ樂器店
電話本局一四七九番　振替京城一〇七五六番
第二營業所　本町ビルディング（三階）（シノサキ）

御料　御園白粉

美と健康を調和する御園白粉

特徵

1　醫學界に推賞さるゝ純無鉛の白粉ですから鉛毒の御心配は少しも御座いません。

2　御園白粉は一個一個に嚴密な殺菌消毒を施してありますから皮膚衛生上にも完全して居ります。

3　御園白粉は地皮膚の爲めにも良い白粉ですから、洗ひ落したあとにも皮膚の營養分が殘つて美しい皮膚となります。

4　高雅な香りはつけてゐて如何にも心地よく、又時候の變化に逢つても少しも品質が變りません。

5　とにかく多年の製造經驗に基いて、熟練した技師が研究を怠りませんから常に優秀な品質を備へて居ります。

本舖　東京　伊東胡蝶園

朝鮮代理店　釜山榮町　福榮商會

日本一のラヂオ機
（聽取距離三千哩以上）

家庭に居ながら內地は勿論外國の放送聽取自由自在

元來ラヂオ機ハ氣溫ニ著シク左右セラレルモノデアリマスカラ豫テ弊店ラヂオ部主任ガ永ラク苦心研究ノ結果朝鮮ノ氣候ニ適スル樣主要部分ニ一大改良ヲ加ヘテ本機ガ生レタノデアリマス。

（價格）附屬品全部ヲ合ミ・特價金三百八十圓也・購求御希望ノ方ハ御來店下サレ聽取御納得ノ上御買上ゲ願ヒマス

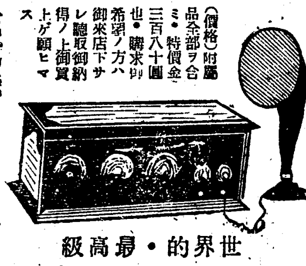

世界的・最高級
五球式　ニユートロフワイプ

エフケーラヂオ用　充電機メーター付　特價三十一圓也

特約店募集

朝鮮一手販賣　釜山榮町三丁目　二葉電機商會ラヂオ部
電話八六九番・振替一〇八六七番

米國ウエスーフギルド會社製
新型　ナイル號自轉車　新着
カタログ進呈

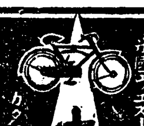

輸入元　大阪堀江　木村商店

★名刺
星名刺は各地印刷所にあり　星名刺と御指定御愛用乞ふ
製造元　東京馬喰町二　櫻井商店

資本金　五千萬圓（拂込濟）
積立金　四千六百四拾萬圓
株式會社　第一銀行京城支店
京城府南大門通二丁目九番地
振替貯金口座京城壹番

鎭咳袪痰　ブロチン

呈進文報の士博村吉者製創

適應症　痰を伴ふ諸症竝に百日咳
喀痰の呼吸器疾患の咳嗽　急（慢）性

本劑は服用し易く效果佳良副作用絕無にして好評嘖々たり

東京室町　三共株式會社
出張所　大阪、臺灣、紐育

ヘルメス
ウヰスキー
最も古き歷史を有す斯界の名酒

H203

於第五回慶尙南道酒類品評會
最高優等賞受領

ホリイズミ

醸造元　釜山草場町　堀兄弟商會　主　原田竹次郎

特約店　龍山大島町　有馬屋商店　電話五七八番

會議が無意義になると
ベレとのワシントン繼續は英國の面目をして睥睨せしめてゐるロン
の出ることを恐れながら會議をすれば會議は無意義なものになつて
米國棉花
七一錢四分の一
四分の一安
七十錢安
アナゴンダ株
八分の三高
四四弗四分の三
八分の五高
本誌見學
習科女生廿九名は三木教諭引率の下に、全南羅州小學校生徒四
外相を訪問す
十四日入京した（東京電報）
問題につき述べ支那時局に關して
日本の好意と援助を要望して同四
につき討議した

二つの月 (147)

渡邊霞亭作　樋口富麿畫

破滅の家（五）

「お前のやうな奴はありやしない。お前は獸だ、畜生だ、夜叉だ」

鶴吉は口を極めて照子を罵つたが、照子はにたにたと笑つてゐる。

「ほんとに、ずうずうしいと云はうか、鐵面皮と云はうか、云ひやうのない人間だ。お前のやうな奴が家にゐると、家中が暗くなるから、出て行つておくれ。さあ、直ぐ出て行つておくれ」

鶴吉は大聲に激昂して來た。照子一言を吐いた時の聲には、玉江の泣き聲がひどくなる。

「どうも、お嬢さま、でも、わたしはあなたに嫌はれてるんぢやありませんからね。わたしは此處でも旦那様にお仕へ申してるんですからね。どうもお氣の毒さま、おほゝゝ、おほゝ」

「偉らさうに云へばから云ふと……お前のやうな人間はありやしない。夫ちや可い、兄さんにさう云つて、すぐ暇を出して貰ひます」

鶴吉が照子の立つてゐる脇を擦つて、茶の間の障子に手をかけやうとする時

「さゝ、騒々しい、お前もそちらへ行つておくれ」

末子の顔がしたかと思ふと、鶴吉へ飛つかつてゐた玉江を突き飛ばしたらしく、きやッと可愛らしい聲で叫んで、よろよろと縁の方へよろけて行つたやうだつた。

「これ、亂暴をするッ」──

「あなたのお嬢さんだから、あなたのいゝやうにしておあげなさい。わたしは知りません、わたしは知りません」

末子は障時に立ち上つて、右の手を顔に當てながら出て行つた。

鶴吉は、すれちがひに内へ入つた末子は片手に玉江を抱いて、やけつくやうな心を押へながら煙草を吸つてゐた。

「あなた、お照を出しておしまひなさい。あんな者が内にゐるも大變です」

鶴吉が息せはしくかう答へる時障子の外では末子と照子が激しく爭つてゐた。

「惡魔、出て行け」と末子は云ふ。

「大きに憚りさま、わたしを惡魔とおつしやるあなたは何です」と照子は反抗する。

「出て行け」

「出たきやあなたお出なさい」

「なにッ」

末子は拳を振りあげた。

「あら、わたしをお打ちになつて？」──

「打たなくつてさ。お前のお蔭で内は大騒ぎぢやないか。二十萬と近い金がふいになつてしまつたぢやないか」

「夫がどうなんです。二十萬圓近いお金が何んです」

照子は末子にぶつ付かつて來た。末子は振りあげた手で照子の肩を突いた。照子はよろよろとして障子の上へ倒れかゝつた。

と、障子ぐち内へ倒れて、照子は鶴吉の前へ轉げて行つた。鶴吉の怒りはまた燃える。

「お照を突き倒したものは誰だ。お照を使つてゐるのは[illegible]だ。お照と玉江とを苦しめる奴があつたら、夫はおれに敵對行爲をする奴だ。出て行けッ」

鶴吉は、堪忍袋が破れる様に叫んだ。

「お前さん、まだ夢が覺めないのですか」

一たん、出ていつた末子はそれこそ惡鬼の相好として又入つて來た。

「出るから出る様にして下さい」

「なにッ」

「只ぢや出ませんから、お金を五萬圓おつみなさい」

「なにッ」

「出て行けッ」

鶴吉は拳をあげて立ち上つた。

嫉妬、憎惡、憤激、損失、それ等の物が縺れ合つて、破滅の家を押し包む。外は明く照つてゐても内はさながら闇暗だつた。

學藝界

◇北原白秋氏作品頒布會　希望者を募つて短册色紙半折細軸屏風をわかつ。揮毫は歌と書。申込は來る十一月十五日限。詳細規定照會は東京小石川區…町アルスまたは東京市外高田町日光社へ。

◇市場美術展　十一月七日から十四日まで上野竹の臺で開催。

◇湖南吟社句集　兼題夜長三句、半紙に清記して十月二十五日までに大田栄町一四河越風骨氏宛投稿のこと。

◇河井醉茗氏（詩人）十一月七日誕辰五十年記念祝賀會を開く。

◇池田翁朗氏（俳人）このほど大分縣直入郡村々長に當選。

◇小松天然松氏（俳人）母堂病氣のため去月大田發福井縣大野町へ歸鄕

京日文苑　投稿規定

短歌　〔題〕　尾上柴舟選

俳句　〔時雨〕　內藤鳴雪選

川柳　〔日曜〕　井上劍花坊選

▲締切　十月二十五日

▲賞金　天一圓半地一圓人半圓

▲注意　一題一人三句、各題別紙用紙葉書、雅號住所明記、京城日報社京日文苑宛の事▲其他各地會報歡迎

洪原鶴峰會（胥溶選）

高粱の風に亂るゝ鏡光かな　含茶

道外れて高粱揃める仔牛哉　香坡

遼ながらに高粱の風聞く夜哉　化錦

高粱や夕烟たつ一とところ　松浦

高粱に汽車低く來し煙かな　紫澄

大股に踏む細道や萩の露　含茶

花火散る展望臺の眞上より　松浦

花火見る彼岸の舟の灯かな　香坡

殘響の消えかての灯や萩花　化錦

白足袋に花野路を來し濡り哉　紫澄

鐵嶺石楠句會（銀影報）

秋晴や嶺々なだらかに續きゐる　三葉

秋の草近よれば花ありに晃　九學

遠山や秋の塔より晴れ渡り　敝氏

袖に來て歩く螅を拂へさし　銀影

遼河は暮てかけろひぬ秋の山　東人

足袋に裾に草の實こぼれこぼれ晃　央子

山裾の櫟林や薄紅葉　平九

新しい出版物

易の處世哲學　遠藤隆吉氏著

古くより行はれてゐる『易』は我が東洋人にとつては社會的にも學問的にも常識として知つておかねばならぬ。それは未だに東洋人の生活と淺からぬ關係をもつてゐるからである。著者遠藤博士は易學の泰斗として世に知られた人。易は一種の哲學系統のものとして判然腦裡におさめられてゐる感がするといひ本書は要求に應じ直に筆を執り恰も蠶が糸を吐く如く聊かも停滯するところなく數日にして書き終つたといつてゐる。頗る平易に易の處世哲學方面を述べてゐるから一般讀者を益することと信ずる（全三四二頁三圓八十錢東京牛込區早稻田大學出版部）

◇經濟常識産業組合の話（野田兵一氏著）産業組合の目的を理解させ組合の必要を呼び起させようために初篇産業組合の意義と目的、第二篇産業組合の本質、第三篇産業組合の設立解散及び監督、第四篇産業組合の經營、第五篇産業組合の聯絡、總續産業組合の研究法に分つて說明し卷末産業組合法の條文を附錄してゐる（九十錢東京市小石川區水道端文明社）

◇青い鳥（畑喜代司氏譯著）原作はメーテルリンクの筆に成つたもので世界的名作チルチルとミチルの兄妹が魔法つかひの老婆につれられての幾多の場面は清い少年少女の情操を描き限りない面白味を漂はせてゐる。泰西名作兒童文學大系の第二篇（一圓二十錢東京小石川區水道端文明社）

◇朝鮮の土木建築界（細川嶋氏編）請負制度の缺陷、請負業者現狀競爭の弊と嚴正な制裁、工事分配問題、勞力と資金とについて審かに述べてゐる（五十錢京城黄金町五丁目朝鮮事情社）

▲朝鮮（十月）始政十五周年に際して（齋藤總督）正に是れ一轉機の秋（下岡總監）總督政治に對する感想と希望（山道襄一）朝鮮產業の進步發達（渡邊東拓總裁）始政十五周年を迎へて（有賀殖銀頭取）時運の推移と朝鮮（韓相龍）その他朝鮮の現狀に關する重要事項は悉く之を網羅してゐる。眞に朝鮮の事情を知らんとする人々の是非讀んでおかねばならぬ貴重な雜誌。始政十五周年記念號（五十錢朝鮮總督府發行京城西小門町朝鮮印刷會社發賣）

▲我等（十月）森戶辰男、櫛田民藏、細川政太郎、河上肇氏其他諸大家の新學說は政治經濟社會教育文藝批評等各方面にわたつてゐる戯曲創作三分劇三つ（如是閑）枯葉の物語……エスペラント創作譯註（エロシエンコ）も面白く讀まれる（七十五錢東京四谷區愛住町其社）

▲石楠（十月）山陰より山陽への題下に七月下旬から八月へかけての旅行を海村小曾潭臥霜月仙里諸氏が叙してゐるのが第一目につく。四句鈔、山風鈔、寒蟬鈔、星河鈔白夜鈔には同人誌友の俳句が異彩をはなち各地會報けまどゐ欄に數多く收められてゐる。生氣ある俳句雜誌（五十錢東京代々木山谷一七五其社）

▲草の實（十月）短歌研究機關誌……五十錢東京小石川區表町九一其社▲木太刀（十月）星野麥人氏主幹の俳句雜誌……四十錢東京牛込區水道町四一其社▲愛の友（十一月）美しい子供雜誌……二十五錢東京澁谷エビス文教社▲潮田（十一月）映畫雜誌……二十錢東京芝區愛宕下町其雜誌社▲日本及日本人（十月一日）五十錢京城本町一ノ一六政教社朝鮮支局▲臺灣教育（十月）二十錢臺灣總督府內務局內其會▲鮮友（十月）十錢京城若草町朝鮮文書傳道部▲佛教童話と童謠（十月）十二錢東京牛込區若宮町佛教藝術社

領分讀者

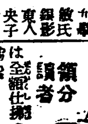

▲龍山電話加入者は水害で約二ケ月自由を缺きましたが電話使用料は全額仕拂の告知書が參りました割引はありませんか府廳でも水道料を、電燈でも瓦斯電燈料を天災とは申せ割引しました龍山電話も割引するが合理的と思ひます電話當局者の御答辯を望む（龍山加入者）▲お答へ。水害の爲不通になつた龍山の加入者に對しては特に申告書を提出し不通期間七、八、九の三ケ月間料金を拂ひ戻す事になつてゐます十月一日附けを以て督促したものは十、十一、十二月の使用料金です（中央電話局）▲神宮鎭座祭に理髮組合も奉祝の爲め休業しては如何十七日は書き入り日だからなんて慾が深いぞ（職人の一人）▲朝鮮神宮境内の「縱覽謝絶」の制札は速かに拜觀謝絶とか參拜禁止とかに改めて欲しい縱覽はあまり提れ多い（五日參拜の敬虔生）▲九日の高津生へ支那語教授します（明治町二の九八日支通譯事務所）▲同上初學者に教授希望す一月約一時間（三坂通り二七九今野吉六）

株式

○東京　○大阪　○下關　○大阪三品　○東洋拓殖

▲大阪長期（十五日後場）

新　▲引續變らず大新八一〇、二〇　一一二五、六〇

內地コール　東京　大阪

○ミツワ石鹼

效果第一

作用が極緩和で洗滌後夢にも石鹼分を殘しませんから、皮膚毛髮を損ふ事無く十分に之を清潔にするのみか、更に之を好く養ひ整へてじつとりとさせます。そして其芳香は厭迄溫雅なのです

經濟第一

水にさへ好く溶けながら決して溶過ぎず、溶解性は最も適度です。夢にも中途で溶崩れません。何處迄も同じ調子に氣持好く使切れるのです。即ち長保しますから、最も經濟的でございます

（現品縮寫圖）

○ミツワ石鹼本舗　東京　○丸見屋商店

夕刊 京城日報

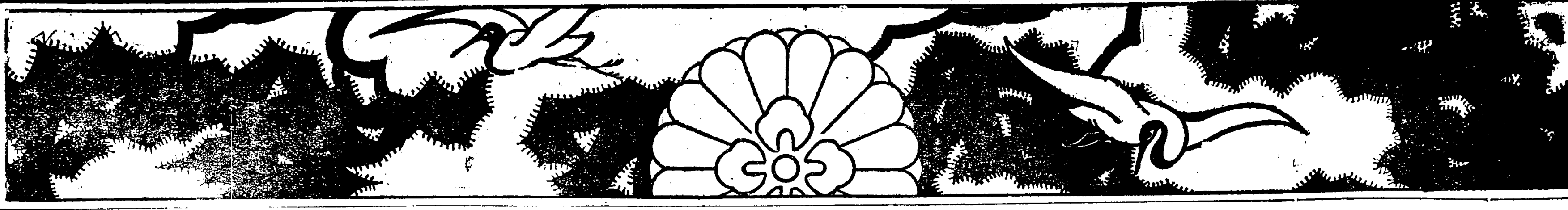

二柱大御神の御靈 悠久に鎭まり給ふ

半島文化史上に記述すべき光輝ある第一頁……

朝鮮神宮鎭座祭の儀

嘉びに明けたけふこそは半島一千七百萬民の守護神たる官幣大社朝鮮神宮の鎭座祭である朝鮮神宮は實に山縣政務總監時代伊藤博士が十ケ所の候補地から研究に研究を重ね其結果京龍の中心地として而も景勝幽邃の地たる南山中腹を神域と選び爾來設計に着手して前後九年、工を起して五年有餘、工費百五十萬圓を投じて漸く今日其竣工を見るに至り目出度も大正十四年十月十五日たるけふの吉辰をトして御鎭祭の式典が取行はれたのである、申すまでもなく御祭神は天照皇大神と明治天皇の二柱を奉祀されたもので、即ち天照皇大神は我日本國の國礎を建造し給ひ、明治大帝は維新中興の偉業を成就し給ひ更に半島一千七百萬の民衆を撫育の下に置き永へに東洋の平和と兩民族の共存共榮を圖るべく朝鮮併合の儀を取行はせ給ふたる大帝で畏くも此の御靈代を半島の守護神として奉戴するに至りたるは我等半島住民の欣舞雀躍措く能はざるところで朝鮮併合の儀と共に歷史上一彩色を添へたるもので斯土空前の偉觀として永へに記念すべき最も意義深い日である。

此の月秋空一碧——神明造の神宮は檜の香も高く神域に漲り、打繞る南山の翠松は朝日に映へて一入に色深く苔蒸す巖も千古の平和を襲ひて瑞祥全山をめぐり、此の佳き日を祝福するかの情景はいや目出度も目出度き限りである。此の佳き日を寿きて參列した大禮服又は盛裝の李王殿下代表李鍝公殿下

來賓は 齋藤總督夫妻を初めとして各國領事各道知事總督府大官及田二十師團長以下軍隊側各將校新聞記者銀行會社、實業家等紳士淑女約三千五百名其きらびやかな服裝と共に眞に空前の盛況である。かくて午前九時十分社務所前大廣場に一般參集、時の來るを俟つうち田中通譯官の聲高らかに響きこれによつて童女父兄

外國人 一般參列者の順序に徐々として拜殿前に進み一同著席を終れば午前九時四十分神官によつて參列者の修祓が行はれ、續いて第一鼓が神々しく神域に響き渡ると宮司以下の拜殿著座、それがすむと齋藤總督夫妻は萩原文書課長の先頭に一色長谷川兩御用係、藤原、小河兩秘書官隨員としてしづ／＼と

拜殿に 入り來る此の日齋藤總督は目も覺むるばかりの海軍大將大禮服をつけ總督夫人は緋の袴に袿をまとひ、隨員一同も大禮服を纏ひて見るからにきらびやかである。かくて第二鼓が響き渡ると藤波通譯官を先頭として李王殿下代表、李鍝公殿下陸軍中將の大禮服にて東武官、末松事務官等を隨員として拜殿に著座、かくして午前十時十分大廣場より步兵

一中隊 の人々によつて吹奏される『國の鎭』の喇叭の音が劉喨として淨域に響くや今ぞ御靈代が神官の肩にゆられて勅使館を出られたときで、續ひて捧げ銃の聲が洩れるとき御靈代及幣物を奉じて園池勅使おつきそいの上石の鳥居の石段を登られたときで此時一同起立此參進を遙拜した。かくて御靈代には徐々に進ませられ大殿前に至るや御靈代の

辛櫃は 一應本殿の大床に安置され御幣物の辛櫃は中門内に舁き据られたが此の時美樂再び『國の鎭』が吹奏さるゝや勅使隨員によつて靜かに御靈代の辛櫃は開かれ宮司御靈代を奉じて此處に初めて御座に神鎭まりましたのである。これによつて再び『國の鎭』は吹奏され勅使御靈璽の御祭文を奏す、一同起立し[illegible]ながら水を打ちたるが如くである。右を終つて此處に初めて禰宜及神官多數によつて

奏樂裡 に神饌が供へられ宮司祝詞を奏す實に神宮初めての祝詞で其聲は遠く近く山に谺響き神々しとも神々し。更に續ひて勅使の御祭文が奏され其儘勅使は神饌に前導されて一同起立のなかを退下した。それより李鍝公殿下、齋藤總督の

拜禮が 行はれ引續いて李完用侯、田二十師團長、中村軍事長、犬塚鎭海司令官、各道知事、京城府尹宮司、禰宜の順序に玉串奉獻が行はれ奏樂裡に御幣物神饌を撤し、これによつて漸く式を終り『國の鎭』は三度吹奏されて

警蹕の 聲と共に宮司に依り御扉は閉ぢられた。かくて李鍝公殿下、總督、宮司、參列員の順序に退下したがこれを以て朝鮮の守護神は永遠に南山の中腹淨域に鎭座遊ばされた

各地の奉祝

釜山 官幣大社朝鮮神宮鎭座祭當日の十五日は既報の通り釜山における一般官廳會社銀行各學校及び一般商店は休業して祝意を表し午前十時から龍頭山神社で神宮遙拜式を執行府民一般の參拜があつた

清津 朝鮮神宮鎭座祭當日十五日は午前十時より淸津神社大鳥居下の廣場を式場とし市民參列盛かなる遙拜式を擧行市中各戸國旗軒燈を揭げ敬意を表した

群山 群山府にては十五日朝鮮神宮鎭座祭當日午前十時より府廳に於て一般府民の遙拜式を行つた

赤十字救護所 神苑に設置

日本赤十字社朝鮮本部では神苑の一隅に出張救護所を設け參拜者中の急病患者を看護治療したが學校生徒中に日射病に罹るもの少からず夫々應急治療を施した

京城神社 大祭 十七日執行

京城神社の恒例大祭は十六日夜の宵夜祭によつて始まる宵夜祭日の午後社殿は裝飾を施され七時半齋主祭員參列員等一同祓所に著床社前に焚かれた庭燎の煌しく照り映えるなかに修祓の儀があり祓主は祓詞を白し大麻司大麻を執り鹽湯司鹽湯を執つて神饌祭具、齋主祭員、大祭委員其他參列者を祓ひ淸め、齋主祝詞玉串を奉り神饌を撤し奏樂裡に式を終る式前神社境内より打揚げらるゝ煙火を合圖に輿多二輪加、角力其他の餘興も催され非常に賑はひを呈するだらう

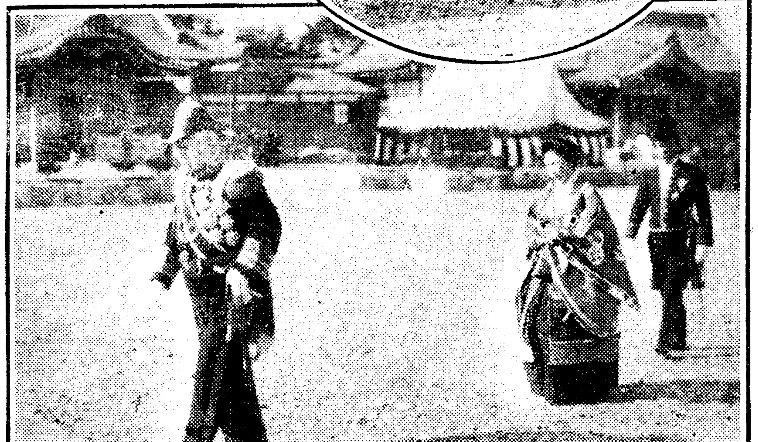

鎭座祭を前に

【鎭座祭畫報】御鎭座の御靈代辛櫃と勅使園池掌典次長(上)つゞいて參入の李王殿下御名代、李堈公殿下(中央)齋藤總督夫妻(下)

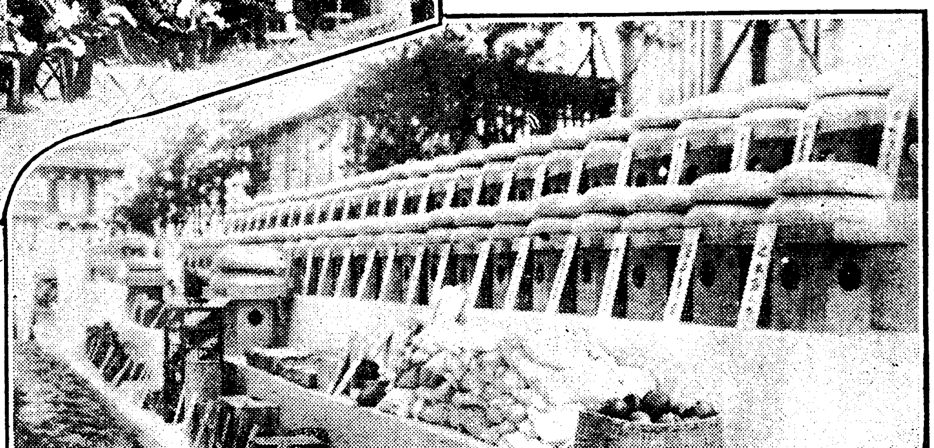

【鎭座祭畫報】上は拜殿內參入の來賓下は神前供御の神饌

大鳥居前に本社案內所

一般參拜者に案內記配布 醫員も詰掛けて診療

本社ではこの曠古の盛典に參列する人々の爲めに神宮鳥居下に救護所を設け、本社員數名が大祭中詰め切り列車時間刷込の京城市街鳥瞰圖を附したる案內記並に日本醫會議會社、三中井吳服店寄贈に係る奉祝記念市街案內圖を洩れなく進呈する外、山田囑託醫並に看護婦が詰切り急病患者の應急診療を施すのである參詣の諸賢の御利用をお奨めする

各地の奉祝

大田 朝鮮神宮鎭座祭に際し大田に於ては既報の通り十五日午前十時より小學校々庭に市內各學校職員生徒官民二千名參列の上遙拜式を擧行したが此日稀有の空高く一點の雲なくイト嚴に式を終つた

浦項 十月十五日は官幣大社朝鮮神宮鎭座祭執行に付き浦項面では同日午前十時より浦項神社に於て遙拜式を行ひ各官廳各學校赤十字社愛國婦人會支部各寺院公職者町總代其他公共團體地方產業團體其他有志一同の代表者玉串を奉り拜禮し當日は市民一般國旗を揭揚祝意を表し

齋藤東拓理事就任

【東京電報】東拓理事として同社事業部長の齋藤龜三郞氏が就任の件は十四日正式に發表された

地方稅法の改革

稅種も異動の方針

【東京電報】百餘種の多きに亘る府縣郡市町村稅を根本的に統一し負擔の公平を期すべしとは多年の懸案で一方無產階級に對する負擔の加重を輕減する意向を示すので政府はこの際之を一掃すべく地方稅法の改革を企圖し熟議の結果社會政策的見地より細民稅と稱せられる稅種を整理し地方稅整理の要綱決定に伴ひ他の稅種にも異動を行ふの方針に決定した

鮮米增產協議

拓殖局長藏相訪問

【東京電報】十四日黑金拓殖局長は朝鮮米增產計畫に付き、濱口藏相を官邸に訪ひ低資融通その他に付協議した

對山餘

天旗旆を飄へば喇叭を鼓す。日、日ならず。夜、夜ならず。

◇

太平の象、昌榮の標、われ等何の幸ひありて今日の佳き日に遭へる。「歷史を新する半島の山河も亦之を殊とせん。」

◇

フロックと紋服とツルマキと、一間離し交錯しはた並進す。大路小路の今日のどよみと、にぎはひと、さゞめきとよ。

◇

ふりさけ見れば、此處南山の上宮柱太しく千木高しりて『われ等の神』の永遠に鎭座おはします初の一日ぞ。滿都の蒼々相によろこびの色みなぎるも所以あるかな。

◇

踊躍、抃舞、歡喜、哄笑。しかもあらゆる地上の物に欣びは充てり。みこともおどれ、うずめも舞へ。神みそなはす、神のみゆるされあり。

◇

空くわらく、氣朗朗。幸多きけふの嘉節よ。祝はざらめや、ことほがざらめや。

七曜の劍 (六十五)

渡邊默禪作

蔵人に代つて屠腹した男は、そも／＼何者であつたか。それは秘中の秘。蔵人を除いては何人といへども知り得られる理由がなかつたのである。それも其筈。成程分に殘つてゐる特徴の外に、身格、肉づき、顏の相貌、毛髮の生え方、指の長さ、爪の形に至るまで、そつくり本人と符合してゐたのであるから、屍物だといふ先入主の意識を腦に置いて、疑ひの目を瞬らせ、指紋、皮膚のきめなど、さう云ふ細かい點まで吟味しなかつたら、誰にしても見分けのつくものではなかつたであらう。

さればこそ、變を聞いて生家から馳けつけて來た妻のお靜でさへじつとその死體を見詰めてゐる中に、心臟も裂けるやうな强い悲哀が衝き上げて來て、思はずワツと泣き伏し死骸に取りついて身も世もなく慟哭したくらゐであつた。

ただ一人、母の幾江だけは、檢視の役人の來る前に、この死骸を改めて見て、意味ありげに微笑を浮べた事などから推察すると、或は其處に氣づいたのではあるまいか、とも想はれた。併し、それも諦めの悲しい笑ひであつたかも知れない。假令氣が附いたとしても身代りに立つたのは何人であるかといふ突詰めた點まではつきり分つたかどうかは、疑問である。若し、蔵人でないことを明かに悟つてゐたならば、嫁のお靜が絕望の淚に沈んだ時、其事を打明けて安堵させるのが優しい姑の愛情であらうのに、彼女は默りこくつて何も言はなかつた。相變らず冷い目でそれを眺めてゐたとすると、矢張り彼女も眞の蔵人と思つてゐたのではあるまいか。

其日は血に穢れた家の內を淨めることや、後始末の用意などで一日たつた。葬儀といつても閉門蟄居中の自殺であるから、表向と公然に執り行ふ譯にはいかぬで、其夜の中に裏門からこつそりと柩を送り出して、二葉山下の圓前寺といふ菩提所へ葬つた。情ないものである。

後には、幾江一人が居殘つた、佛間に籠つて靜かに鉦を叩きながら、敬虔な念佛を續けてゐる中に、大寺に夜は更けた。

折柄、裏門をコト／＼と敲く音がした。さては見送りの人々が戾つて來たかと、手燭を點け、磯に降り立つて閉した耳門をあけると、然うではなかつた。山岡頭巾にふかく顏をつゝみ、黑縮緬の合羽を纏て、大小をたばさんだ武家が一人立つてゐた。

『どなた樣で御座ります』

幾江が不審して訊ねると、客は答へなかつた。ツト門內に入つてから自分で扉を閉めて、

『御隱居、私ぢや。』

と、頭巾をとつて會釋した。其顏を雪洞の明りに見上げて、幾江はこれはと驚いた。

『おゝ、貴方樣は。』

『どうかお靜かに。』

云ふまでもなく人目を避けての夜中訪問である。それと察して、幾江は靜かに佛間に招いた。黑羽二重の紋服に茶千筋の袴を折目正しく席について一禮したのは目付け役の遠藤勘平太であつた。

『やうこそお訪ね下されました。今日はまたお役目の上に御苦勞をかけ、殊の外のお情を頂きまして有難くお禮を申し上げまする。』

幾江は先づ唐金の手焙を出して恭しく挨拶をした。

『何の、これぞと申すお役にも立ちませず、失禮千萬、どうか御勘辨下さるやう。併し御隱居、お目出たうござつた。先づ／＼[illegible]なされて宜しからう。』

『はいお蔭さまにござります』

勘平太が意味ありげに述べた入の際——蔵人の家を訪れた入が目出たうと祝儀する入もお蔭さまでと挨拶する[illegible]

『お役の取始末は、事なう御濟みになられましたか。』

『はい、どうやらかうやらう。』

天氣豫報(十六日) 晴後曇

溫度	十五日正午(華氏)七[illegible]
	十四日最低[illegible]六八

本日夕刊八頁

歡樂の大渦卷に包まれた大京城全市
旗と光と五彩の輝きの中に 狂喜する奉祝氣分

大鮮の蒼生千七百萬のために守護の神鎭め悠久に南山の翠微の間に鎭まります佳き日である この日秋空紺碧に澄みわたりてよろこびの瑞雲舞ひ、南山の街々は旭光を受けてさわやかに色はえて、あらゆるものみなけふの曠古の盛儀を謳ふが如くである、御靈代奉迎を機として初めて開設した京城新驛からは今日を晴の盛典に參ずる地方官民が踵を接して入城し殷盛を極めた。午前八時第一の煙花とゞろき渡る頃よりけふの鎭座祭に參列する全鮮各方面の有位有勳者三千餘名は金モール燦然たる大禮服、眩ゆい光りを投げるシルクハット、フロックコートに、又夫人の參列者は袿袴に朱の緋袴、或は紋服にそれ〴〵盛裝をこらして自動車、腕車から續々神殿前大廣場に參集し、夫々所定の地位に著く、二度、三度煙花とゞろき定刻より高松宮司祭の裡にいとも莊嚴に祭典が執り行はれ、續いて府內官公私立大學豫科、專門學校、中等學校、初等學校生徒二萬五千名は旗行列をなし、高木千鶴氏作に係る奉祝歌『天つ御空にそゝり立つ』を聲高らかに奉唱して蜿々十數丁に亘る大行列をなした、神宮鎭座を奉祝する全鮮武道大會、奉納相撲、神宮競技、少年野球奉祝試合等それ〴〵に火蓋を切り、大京城の天地はいまや將に地上の大觀樂境と化した、夜に入つては提灯行列を始め 各町洞が趣向をこらした 數十の催し物が全市を曳きまはす筈で更に奉祝の氣分は燃え上るであらう。

赤誠こめた小國民の數十町の旗行列
第一鳥居から南大門小學校まで續く 秋風に閃めく小旗の波

府內初等學校四十九校の六學年生以上四千名は夫々小旗を手にし午前十時南大門小學校々庭に參集五隊に分れ定刻十時總指揮官の號令で第一隊から徐々に行進を初め手に手に國旗を打振りながら『天つ御空にそゝり立つ』の奉祝歌を高唱しながら蜿々長蛇の列を作り表參道より行列を開始したが最先頭第一班の京城附屬師範學校が第一大鳥居前まで到著する頃第五隊の最末端龍山元町花園町普通學校生徒は未だ南大門小學校々庭を離れぬ有樣で數十丁に亘る大行列は非常の盛觀であつた、斯くて十一時四十分全員が大鳥居前に到著するのを待つて八列縱隊となり先づ第一隊が禮拜を終へ順次裏參道へ向ひ、正午全部の參詣を終り京城府內の學校は裏參道總督府前附近で龍山方面は吉野町附近で夫々散會した

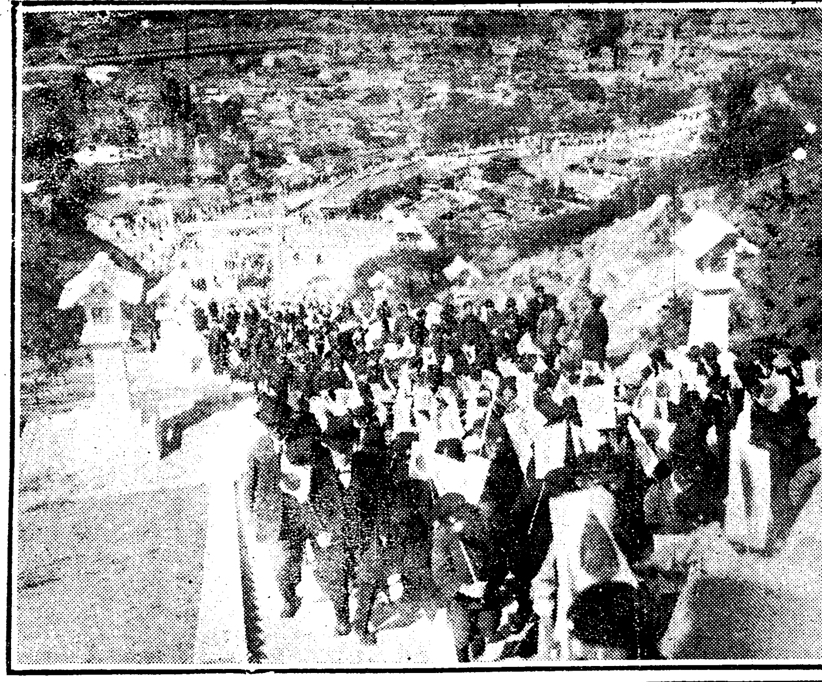
學童四千の旗行列 ―(神宮石段をのぼる)―

金ピカの光 參道の輝き
四千の學童が旗行列で 神宮參拜の大盛觀

午前八時前後からシルクハット、フロック、金モール燦然たる文武官の大禮裝の群が續々と參集する と午前九時四十五分海軍大將の

大禮服 に齋藤總督は第一鳥居前にて自動車を乘て、緋の袴、袿古姿におすべらかしの春子夫人その後につゞき、つゝましやかに入場する、午前十時より大學豫科、專門學校各中等學校以上の生徒一萬八千餘名が、第二の鳥居前大廣場に參集する、定刻午前十時莊嚴なる神歌とう〳〵と鳴り亘り、全員肅然として襟を正す脱帽禮拜を終えた生徒は順次退場する府內初等學校五十九校の六學年以上

四千名 は午前十時南大門小學校々庭に集合總指揮官の號令下に第一隊より順次に小旗を翳しつゝ旗行列をなし石階を登つて大廣場にて禮拜をなし裏參道から退下した、四千に餘る學童が小旗を打ち振ながら喜びの歡高らかに蜿々と練り行く有樣は、たとへやうもなく壯觀であつた

山車みこし 六十餘組
本日までの屆出

その後引續いて本町署に申出て來た餘興物は十五日朝に至るもひきもきらず

南大門通二の諸商會の假裝行列(二十名)大和町二、三丁目の小供神輿(五十名)太平町二の樽神輿朝鮮交通協會の花自動車(三十名)若草町公設市場の樽神輿(三十名)明治町厚狹坑出張所の樽神輿(三十名)櫻井町一の樽神輿(六十名)永樂町二共濟無盡の假裝行列(三十名)本町三丁目の小供神輿(六十名)並木町の囃屋臺(七十五名)苑南洞の小供神輿(五十名)漢江通伊藤彌助の度量衡神輿、西小門町の東洋劇(支那及長崎踊)百五十名其他既報の催し物を取纒めると六十數件に達し尚續々として申出があるといふ盛況である

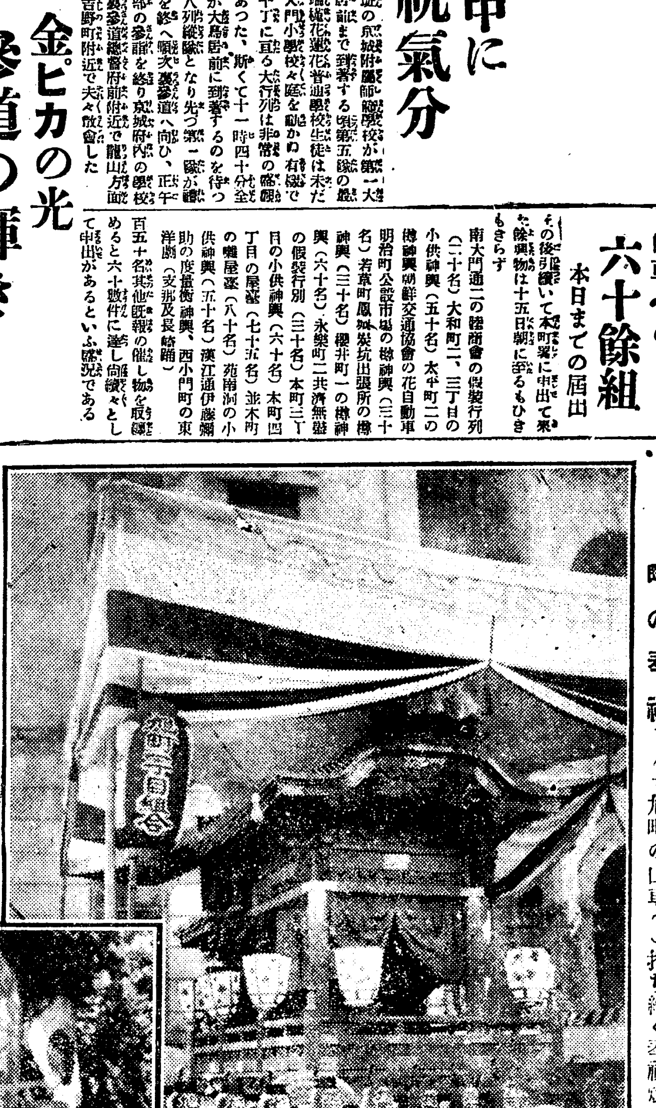
町の奉祝 (上)旭町の山車(下)打ち續く奉祝燈

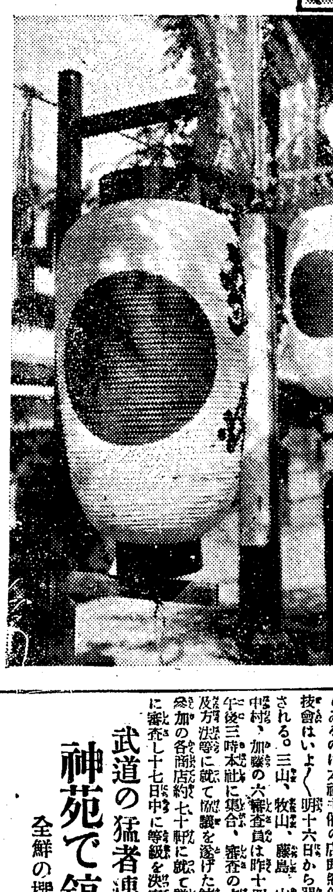

烏賊のつなみ
十萬人の手が欲しい 毎日十萬の水揚げ 鰯の大群も押寄す

【淸津特電】咸北沿海一帶は昨今烏賊の盛漁期にて淸津の如き毎日四五萬乃至十萬の水揚あり全部スルメとして各地に移出されるのであるが當業者は今咸北にして更に十萬人の內地漁夫を移住せしめ得るならば此の夥しき烏賊を大半漁獲しスルメ製造も目下の北海道を遙かに凌駕し年額數千萬圓を得るは易々たりと歎じて居る尚永前淸井咸北知事の如き此夥しき漁獲の現狀を見て大規模の冷藏庫建築の必要を頻りに語つて居た又鰯漁も再び擡頭し昨今は鏡城郡漁大津並に先北方面の地先に著しく毎日四千樽乃至六千樽此の金額二三萬圓を上下し漁港一帶に活氣を呈して居る漁獲物は主として同地及淸津に運びて魚粕魚油製造の原料として居る

本社の催し
店頭飾窓競技審査に 京日ニュース放送に 人氣湧き返る

本社はこの意義深き佳日を祝福する爲め花自動車の奉祝行列、新京城驛降車人員調べ、奉祝店頭飾り窓審査、奉祝京日ニュースラヂオ放送、神宮競技傳書鳩通信等の催しを發表したが市中の人民はわき返るやうで各商店會社から續々申込あり引きりなしにかゝる電話に係員は目を廻さんばかりの

盛況で ある本社では別項の如く店頭裝飾の審査を嚴密に行ふ爲め十四日午後三時から本社樓上に於て審査委員會を開き其方面に特に造詣深い總督府技師秋山正德氏同京城高工教授藤島亥三郎氏同山形靜智氏京城高等商業學校教授加藤常次郎氏美術家淺川伯教氏を審査員に高等工業學校長工學博士三山喜三郎氏を審査長に推薦し之等專門家の審査を仰ぐ事になつてゐるが本町通りの著名各商店は

軒別に 數百光のイルミネーションをとりつけ京日店頭飾競技會參加章を店頭に掲げおの〳〵の意匠により獨特の工夫を凝らし眼も眩まんばかりのあかるさである。又刻々に起る目くるましい世相は全市に派遣せる記者から逸早く本社情報係に傳はり情報係では之を送信局の放送室に送つて黄金館出演中のスズラン座一行のラヂオ劇其他在城一流の者によつて演奏されるものと共に送信局の

放送室 から本社設備の龍山宮崎ペーチカ商店龍山驛前パゴダ公園、南大門、本町五丁目、黄金町音樂堂、韓一銀行前の廣場に放送され人氣の焦點は此處にも集められ人の群は此處にもなだれを打つの盛況である

正午迄に三千五百
新京城驛の降車人員
募集締切十五日正午十二時

新京城驛はいよ〳〵十五日から開館した、朝から新驛玄關正面の大時計を目がけて押かけて來た人々はそのあまりの

恍惚さ に屋內中央廣場から油を注がれたやうに隅から隅へ吸はれてゆくのであるが、けさ驛に降りた人々のうちには京城驛と思ひ降りやうとしてあまりの變りさにまごついてまた降らうとしたものさへあつた、それもそのはづ驛當務員達も勝手がわからずしば〳〵滑稽が演ぜられてゐた、京城驛が開かると同時に十五日を以てわが社主催の

京城驛 乘客人員投票も締切つたが、その投票數は今朝迄で五萬通を優に突破し、中には靜岡、鹿兒島、青島あたりからの投票もあり、京城驛での豫想では十五日正午まで約三千五百人に達してゐるところから推して一日平均七千乃至七千五百人位と見られて京城驛案內所では大

評判と なつて『私も驛で出してもよいのですか』、とか或は『今からも一度出して入れて貰へないでせうか』など〳〵質問もあつたが今朝からの京城驛の出口にはこれらの投票者達が集まつて降車客の案外に少くないのを見てはひとり失望しきつて歸る向もあつた

未明より木蔭で時を待つ數千の參拜者
町娘の着飾りも美しく映えて 人で埋つた東參道

きらびやかに着飾つた文武大官の大禮服さへけふは眼にあまつて珍しからずまして燕尾服、或はフロックといふいでたちの人々はザラに、自動車若くば馬車人力を以て朝はや〴〵と神宮の表參道さして驅けつけたが歸りは

東參道 より倭城臺の總督府舊舍前を通ることになつてゐるので此の人達を運んだ自動車、馬車は逸早くも南山本願寺の廣場に押戻ずらりと五十臺餘りも並んでゐる所は壯觀である人力車は京城神社入口の鳥居前附近に數十臺之また歸りの客を待つてゐる『京城神社』の石標の所にはけふの當番役たる西大門署員が十人餘り立詰めて『之より先は入るべからず』と式の濟むまで嚴重に固め倚それより神宮への參道にかけては溢れなく見張りを附して

參拜者 を喰止めるといふ風に警戒は頗る嚴しい、それにも拘らず熱心な數千の參拜者は總督官邸前の路傍に掲示された注意書に目もくれず陸續として詰めかけ或は京城神社に參拜をすますと朝まだきより公園のベンチや木蔭に憩ふて時の來るのを待つてゐるといふ狀態、午前中は淋しからうと思はれてゐた東參道もなかなか大繁昌を呈する、それに今日の奉納試合に選ばれた全鮮から參集の劍道柔術の何れも腕骨秀でた

猛者連 は三々伍々總督府に集まり來り此處にて黄色の袴道着を肩び胴や胴などの道具を竹刀につゝかけながら厚齒の特製下駄をこづり肢怒らして神宮へ向ふ様も大奇觀であり又竹刀や薙刀等の道具に振廻されさうな小柄の少年少女がいそ〳〵として試合に向ふ姿もけふならでは見られぬ所である、總督府の玄關の窓際には紅白の幔幕が引廻され之に小國旗が美しくたて並べられて、美しく着飾つた町娘の浮たつた足なみも愛らしく此處一帶は朝まだきころから賑はつた。

火藥を盜み京城に入込む
厚狹火藥庫破りの賊 府內各署で嚴探中

山口縣厚狹郡舟木町にある火藥庫に十三日夜兇漢忍び入り鍵を捻ぢ切つてダイナマイト三千發雷管千五百本を窃取したが犯人は京城方面に逃走した形跡があるので府內各署で嚴重手配中である

光州から六百名
京城で奉祝提灯行列

【光州電報】光州日報及木浦新報主催全南神宮參拜團六百名は十七日午前七時京城著同夜は府廳前に集合して奉祝提燈行列をなし總督に敬意を表する筈

湧き返る市中の雜沓
はやし太鼓の音が 街の隅々に流れる

今日の此の盛典、神宮の偉容を拜觀せんとする一般參詣者は早くも十一時頃から石段下の一の鳥居附近に集まり今か今かと通行解禁を待つてゐる。午後零時半鎭座祭が終了し式典に參列した大官達が退下すると同時に一般の參入が許され待ちくたびれた參詣者は流雪のやうに雪崩れて參詣し初めて瞬くうちに表參道一帶は盛裝した參詣者に埋もれ、第二鳥居前の流石に廣き大廣場も參詣人で埋もれてしまふ、玉垣に出て見渡せば全市旭旗、軒燈、紅白の幔幕に彩られ、乘客を滿載した電車が絶えず行き交ふて居り、午後一時頃になると各町競ひの各山車や囃鳴物を先頭に陸續として繰り出し石階下大鳥居より引きかへし、沸き返るやうな雜踏を呈した

第二回 新荷着
新型 中折帽
南大通門 丁子屋

少女歌劇
評判のよい すゞらん座

神宮奉祝の氣分が漲つて京城全市がひつくり返る樣な騷ぎの中に少女歌劇スヾラン座一行は十三日夜から本社後援の下に黄金館で開演したが一行は十八歳を頭に可愛いさかりの少女卅八名の大勢で史歌劇、童話舞踊、喜歌劇、ダンス、獨唱其他目新しいものを選んで得意の華やかな所を見せ大人氣を呼んでゐる。十四日夜は史歌劇『時頼』喜歌劇『遠足』ボードビル其他新しい物を演じ何れも若人の血を躍る樣な晴やかな歌劇に可愛い少女のユーモアが加はつて絶えず觀客を喜ばした。幕間にはパラマウント特作映畫『男性の敵』や『勝利の熱血』といふ傑秀篇を併せて御機嫌を伺ふので久し振りに黄金館も大入の盛況であつた。

神苑で鎬を削る
武道の猛者連が 全鮮の撰り拔き三百餘名が 晴れの奉納試合

朝鮮神宮奉納演武大會は警察協會主催の下に十五日正午から神宮境內で行はれ五時過ぎ漸く終了した報本反始の精神の表現たる朝鮮神宮鎭座祭に

武士道 の根源とも云ふべき柔劍道の奉納試合は神宮競技として最もふさはしいものであつた、全鮮より馳せ參ずる選り拔きの猛者は劍道の部二百餘名柔道の部百四十餘名に達し斯道界空前の盛觀であつた、劍道部は先づ各流の型及び居合より始まり幼年部より順次有段者、警察官及一般有段者に及び柔道部も幼年部より始まり無段者、初段者より

五段に 至りその間熱戰行はれた劍道幼年組では竹刀より背丈の短さうな少年が組合鋭く戰ひ又柔道幼年組の鮮かな精神は周圍に黑山を築く觀衆を驚歎せしめた有段者の部に入れば勝ちに好勝負多く試合時間の短きを歎ぜしめるものが多かつた

一流商店を悉く網羅した 店頭窓飾競技
專門家が嚴正審査して 十八日に入賞發表

神宮大祭の一異彩として期待されてゐるのは本社主催の店頭窓飾競技會はいよ〳〵明十六日から開始される。三山、牧山、藤島、山形、中村、加藤の六審査員は昨十四日午後三時本社に集合、審査の方針及方法等に就て協議を遂げた結果參加の各商店約七十軒に就て詳細に審査し十七日中に等級を決定十八日本紙朝刊紙上を以て發表の豫定である。參加の商店は本町明治町黄金町大門通り等の大商店を悉く網羅して居るがこの競技會によつて各商店の店頭は一段の光彩を添へるであらう。尚等級は金賞二、銀賞四、銅賞六、褒狀十二で都合二十四商店が入賞し之に一々賞を贈ることになつて居る。

眼もくらむ電光の彩り
美を競ふ店先の飾り 白晝を欺く夜の京城

倭城臺總督府の盛儀神宮鎭座祭の前夜たる十四日夜は全市を擧げて既に奉祝氣分に滿たされ殊に京城驛前の奉祝門、南大門、鮮銀等の夢の國を思はせる電飾の美觀に道行く人は悉く吸ひつけられたやうに立ち止まつて讃嘆の聲を放つ許りである、又本町通りは奉祝氣分に醉ふ人々でその行き交ひが織なやうである、ドテラや浴衣掛けなどと全く掛けはなれた服裝で五六人づゝ伴れ立つて行くの異樣に見える、多分地方から入城した人々が宿屋の借着で押し歩いてゐるのだらう本町通りの大商店は殆ど我社主催の店頭裝飾競技會に參加してゐることとてその苦心を重ねた美事な裝飾振りが是亦多數の人を誘つけてゐる、横町からはしきりに囃子の音が聞こえて奉祝氣分をいやが上に濃くしつゝある

帝展の素嚴氏
辭表を出す

【東京電話】帝展彫塑部問題のため去る十一日長文の意見書を岡田文相、福原院長に提出した[illegible]嚴氏は遂に十四日帝國美術院を訪ひ辭表を提出した

北海道に結氷
例年より四日遲い

【帶廣電報】北海道帶廣地方は十四日氣溫零下一度に降り結氷を見たが例年より四日遲い

今年繭の當り年……
總價額二千萬圓突破

[illegible]の如きも約五割方の增產を豫想されてゐるが一方產額も昨年に比較して[illegible]示し之を三端一の割合にて本年の產額推定を示せば實に二千五十二萬[illegible]石の產額となる譯でこれだけ鮮內數量の[illegible]

春蠶	一一〇、一二一石
夏秋蠶	一三三、七三一
合計	二四三、八五二
平均價段	七六
總價額	一九、三三〇、〇〇〇圓

▲大正十二年度 春蠶 一〇七、三三[illegible]

漁船改良補助

【大邱】[illegible]鰮漁船の建造に對し一隻一千圓[illegible]內外の補助金を交付することゝなつた、昨年度に於ては少くも五[illegible]

高田商會の建物 十日競賣に附す

行は咸北[illegible]

倫敦便り

鶴島進正

運動の簡易さ

八月十四日亞歐オリムピックは出盛トサウザムプトンに著。出迎への中に歡兄權悲あり、實に四年振の父子對面であつた。四年振の日本服に無くねびとゝのふたるは國の風俗ながら愉快たるものなき事はなかつた。直に税關に赴き手荷物の檢査を受く。檢査の簡便は今も昔も變りはなく十一個の行李に「檢査濟み」とチョークにて印を付けたるのみであるが米國サンフランシスコにては約一時間を要した苦々しい經驗がまだ生新しいだけに此簡便さにはほと〳〵感服のほかなかつた。

保守的傾向

旅行二時間餘敎倫敦。總忠を帶同コンノートホテルに入る。支配人より敎授に至るまで六年前止宿したる時の顔見知りである。聞けば六年前の使用人にしてまだ一人も去つたものなき由にて一般イギリス人の保守的傾向を物語ると共に此點ホテルの居心地よきを示すものであらう。

秩父宮御撮影
ドラモンド夫妻と朝香宮並に妃殿下

暮知の招待

翌十五日より數日間は豫知の招待に應じ、今日は午餐明日は晩餐と繁忙を極む。但余の健康は著しく害せられ連日氣分優れず會見談笑も頗る困難を感じた。

外相の不在

廿八日は外相チエンバレーン氏を訪ふ。秘書官リース氏出で來りて曰く外相は貴下の來訪を期待して居りたるも昨夜急遽ゼネバに向け出發した。もちろん國儀の上は必ず會見の機會はあらうと信じますと。余は甚だ失望を感じたれども不在にては詮術なきを以て來訪した由よろしく旅先へ傳達されたき旨を申し入れて引取りたるに、中二日を隔てゝリース氏より來信あり、チエンバレーン外相は九月中旬に歸來すべき消息があつた。宜しく其際貴下との會見は遂げらるべきもそれ迄は出來るだけの便あらしめるやう命ぜられたとの事でいつた。余はその時實を聯すると共に外交家としてそつのない其態度振りに感じ入つた次第だ。」

ウエツブ夫妻

廿九日シドニー、ウエツブ夫妻の午餐會に臨む。夫妻は周知の如く前勞働大臣にして飽くまで急進的主義者であつたのである。其住宅は倫敦を去る約百哩にして往復四時間は要る。自動車にて其門前に至れば夫妻はわざ〳〵門外まで出迎へ自ら扉を開き余の手を取りて遠來の好意をよろこび歡待至らざるなし。辭去の時も亦同じく鄭重なるもてなしを受たのである。席上著名なる女流婦人コールニー夫人其他二三有力者と面會したがいづれもノーブルでポーライトで如何にもデシプリンされリファインされた所は寧ろ意外とせざるを得ず。余に對する態度にていへば一點不快とすべきものがなかつた。

トムショー氏

九月一日前内閣の勞務大臣トムショー氏と約一時間會談したが氏は日英米三國は最も帝國主義的の國柄である、之は是非打破せざるべからずと强調した。予は之に答へて曰く否とよ帝國主義を奉ずる之等三國こそ世界列强中最も健全ではないか、帝國主義を放棄した露獨を見よ、今何の狀ぞと。氏毅然として答ふる所を知らず。

革命起り得ず

翌二日鑛山坑夫同盟の首領にして共産主義の擁護者エー、チエークツク氏と約一時間半の會見を試みたが會見の結果予の得たる印象を以て英國の運命を判ずるに、英國には決して革命は起り得ず、露國の赤化運動のごとき遂に徒勞に歸せんのみである。

攝政殿下

開墾事業御視察

【新庄電報】攝政殿下は十四日朝新庄御著、同驛から二里の最上郡拓殖公司に成らせられ同所の小松林開墾事業、放牧事業等を御乘馬のまゝ御覽あり午後零時十五分發御列車で瀬田に向はせられた

著者	書名	定價	送料
岡山師範訓導 山本二郎	兒童算術毎日のおさらへ 尋常第一學年用・尋常第二學年用・尋常第三學年用・尋常第四學年用・尋常第五學年用・尋常第六學年用	三〇・三〇・三五・三五・四〇・四〇	四
木山淳一	最新國定準據 小學算術自學の手引 尋常第五學年用・尋常第六學年用・高等第一學年用	五〇・五五・五〇	四
山本孫一	兒童の爲に教師の爲に 高二 修正算術書の疑問解説	六〇	四
木山淳一	豫習から練習まで 國語 本質 自學の手引 尋常第一學年用・尋常第二學年用・尋常第三學年用・尋常第四學年用・尋常第五學年用・尋常第六學年用・高等第一學年用・高等第二學年用（後期用）	三〇・三〇・三五・四〇・四〇・四〇・四〇・四〇	四・六
内藤・貳學年は物部鵜龍著 氏平要	豫習から練習まで 地理自學の手引 尋常第五學年用・尋常第六學年用	五〇・五五	六
兒島喜貞	豫習から練習まで 國史自學の手引 尋常第五學年用・尋常第六學年用	五〇・五五	六
浦上壽雄	豫習から練習まで 理科自學の手引 尋常第四學年用・尋常第五學年用・尋常第六學年用	四五・五〇・五五	六
廣島高等師範學校訓導 山本孫一監修	受驗準備の平素の研究の成功 算術模範解答・讀方模範解答・地理模範解答・國史模範解答・理科模範解答・綴方模範解答	七〇・七〇・七〇・七〇・七〇・七〇	六
榊原孫太郎	尋常小學 グラフの補題		
木山淳一	尋常小學（分度計付） 尋常第五學年用・尋常第六學年用	三五・三五	三
同	學習研究 尋常小學 自修模範地理	八〇	一〇
同	能力本位 算術模範自習書（付五六學年算術重要問題とグラフの解き方）	一、〇〇	一〇
同	能力本位式答案 國語模範自習書（尋常五學年參考用）	七〇	八
同	能力本位式答案 國語模範自習書（尋常六學年參考用）	八〇	八
同	尋常小學 地理自習書（五六學年參考用）	七〇	六
同	高等小學 地理自習書（一二學年參考用）	七〇	六
同	中學程度式答案 綴方模範準備書	八〇	八
同	三週間完成（地理、國史、理科）模範準備書	一、〇〇	一〇
同	三週間完成 算術 問題解き方の極意	九〇	六
同	入學の鍵 心性考査模範準備書	一、〇〇	一〇
同	改造された受驗準備 新式國史自習の礎（國史のメンタルテスト）	七〇	八
同	改造された受驗準備 新式讀方自習の礎（國語のメンタルテスト）	八〇	六
廣島高師訓導 山本孫一	今後の算術入學準備はこの 表圖と新式問題	七〇	六
岩本豐	地理、國史、理科 模範 準備愛兒の爲に	一、一〇	一〇
河井清	師範學校教員檢定 受驗模範準備書	一、三〇	一〇
山本二郎	メートル法適用 系統的準備の算術	八〇	八
榊原孫太郎	尋常小學 算術自學辭典（五六學年參考用）	九〇	八
同	高等小學 算術自學辭典（一、二年參考用）	九〇	八

月刊目錄無代進呈
◎二錢切手封入下さい◎
大阪市西區新町南通三丁目
受驗研究社
電話新町三二一四番
振替大阪三九七二五番

商業法人登記公告

[illegible]

京城地方法院

[illegible]

商業登記公告

[illegible]

群山支廳

商業登記公告

一、監査役三宅喜十郎ハ大正拾四年九月貳拾貳日其住所ヲ東京市日本橋區馬喰町四番地ニ移轉ス

大正拾四年拾月五日登記

京城地方法院平康出張所

商業登記公告

株式會社朝鮮殖産銀行 [illegible]

大正拾四年拾月六日登記

京城地方法院春川支廳

不動産競賣公告

左ノ不動産ヲ大正十四年十月二十日午前十一時競賣ニ附ス入札保證金ハ申出額ノ十分ノ一トス

京城地方法院

[illegible]

商業登記公告

[illegible]

全州地方法院金堤出張所

商業登記公告

[illegible]

平壤地方法院安州支廳

商業登記公告

[illegible]

平壤地方法院安州支廳

商業登記公告

[illegible]

平壤地方法院

商業登記公告

[illegible]

海州地方法院瑞興支廳

商業登記公告

[illegible]

平壤地方法院

商業登記公告

[illegible]

全州地方法院

商業登記公告

[illegible]

全州地方法院群山支廳

商業登記公告

[illegible]

全州地方法院群山支廳

商業登記公告

[illegible]

京城地方法院鐵原支廳

商業登記公告

[illegible]

[illegible]

(ミツワ家庭文庫十四、十)

其角と一蝶

一蝶島にありて乾魚を賣る。
其角其魚を得て友をしのぶ。

守田勘彌

一蝶と云ふ方は、元祿の頃から、お上の御氣にお咎を受けまして、島に流されましたが、其門の十哲其角とは大の仲よしだつたさうです。一蝶の流される時、友達が品川まで送つて別れを惜みました其時一蝶が申しますには、斯様な身になりましては又お目にかゝる事も出來ませんが、御厚情は忘れは致しません。伊豆の島では、大概の人が魚を捕つて干し、江戸の便のある毎に賣ると云ふことですが、私もさう云ふ事になりませうから、然しましたら、魚の鰓に木の葉を少しづゝ入れて置きませう。さう云ふ干魚がありましたら私のやつた事だと思つて下さい。と云つて別れました。皆は舟影の見えるまでも見送る。其角は腕を組んで立去ることも出來なかつた程です。其後一年程して、其角の家の下男が日本橋の店で乾魚を買つて歸りまして、火に炙りますと、此の魚の中から笹の様な何とも知れないものが出ました。一所に買つて來ました魚の中にもそれぞれ同じ様にありましたので、下男の奴は變なことをすると笑つて居りました。其聲がふいと其角の耳に入りましたので、其角は一蝶の云つた事を思ひ出して、此魚は何處の島から來たものかと其賣つて居た店へ人をやつて聞かせますと、大概は八丈や大島から參りますとの返事。其角は愈一蝶の事を思ひ出して懐しさに堪へず、一蝶の親しかつた友達を集めて茶をいれて此魚を出し、これが一蝶の云ひ置いた笹だが、未だ永らへて居るものと見えると云つて皆が其方へ向いて友を偲んだと云ふことでございます。たとへ罪人にいたしましても、今ならばすぐ伊豆ですから、生死は斯様な便でなくとも分りさうに思はれますが、如何でございますか。

秋になつて參りまして、燈下の團欒に斯様なお話も種にはなりませう。眞夏とは違ひまして、入浴の懐かしい時でございます。洗料のミツワ石鹸が此の楽を麗かにし、入浴の効果を十分にするものでございます。このミツワ石鹸は西人とは膚の調子の違ふ日本人の膚を研究して之に適ふ様に精製したものですから、膚があれずに汚垢が落ちて機能が健やかに整ひまして、生々と清潔になつて參ります。

發賣品目錄御申越次第送呈
東京橘町 丸見屋商店
營業所 下谷區二長町

●坂東玉三郎

晴れますと、實に秋の空で高く清々として、如何にも健やかな心持がいたします。運動界も中々賑はふことでせう。テニスとか、ベースボールとか定まつた運動をなさらなくとも秋の日曜を一日郊外へお遊びにお出かけになりますのも又種々と興味の盡きないものでございます。栗の飯、柚味噌などもよく佳味のあるものとして、秋の野趣を添へるものでございます。袷の着心地なども此の秋の楽の一つでございます。が、これを取り出しました時節の、きついにほひのしますのはいやなものですから、ミツワ香袋をお入になつて置くと宜しうございます。ミツワ香袋を袂へ一ふくろづゝ入れて置きますと、虫除になりますし、かびを防ぎます上に、移香の大さう上品でゆかしいものですから、此の移香がして居りますと、懐かしい匂がいたします。香袋や、香水の御化粧品の中へお入れになりますと、此上もないものだと皆様が仰しやいます。

ミツワ香油の手 頭髪を柔軟に色艶を麗しくし、荒れを防ぐ芳香髪香油 大壜 金五拾錢 徳用大壜 金壹圓六拾錢

乳酸菌と糖化菌

著名なる整腸消化劑ビオフエルミンの効果は、其包含する乳酸菌と糖化菌との作用に依るものであります。

メチニコフ博士の長壽說と乳酸菌の腸內防腐作用

乳酸菌は彼の著名なるパスツール研究所次長故メチニコフ博士がブルガリア人の長壽なる原因は凝乳(ヨーグルト)を日常飲用することが大いに與つて力あるものとなし、其の所以は凝乳は多量に乳酸菌を含有し、該菌が飲用によつて腸內の腐敗を制止し人體腸內に於ける腐敗產物なる毒素の發生を防止するに在りとしたのであります。

而して該毒素の吸收に因る人體の自己中毒症狀を輕減する効果が延いてブルガリア人をして長壽を得せしむるにありとなし茲に氏は乳酸菌の應用を大いに唱導し更らに之れを醫療上腸疾患の治療及豫防に應用するの端を拓いたのであります。

乳酸菌製劑には糖化菌の共存を絕對に必要とす

メ氏は更らに研究の步を進めまして乳酸菌を凝乳の液狀形態でなく粉末として應用する爲めには腸內に於て澱粉消化作用のある糖化菌を同時に用ひないと乳酸菌の腸內に於ける繁殖作用が充分に行はれないといふ實驗を致しまして、乳酸菌の粉末製劑にはどうしても糖化菌の加入の必要であることを力說いたしました。この報告はパスツール研究所年報に於て公表せられて居ります。

本邦嚆矢の糖化菌含有乳酸菌製劑ビオフエルミン

ビオフエルミンの發賣はこのメチニコフ氏の實驗に基いたものでありまして本邦に於ける率先製劑であります。然るに茲に加入した糖化菌は初めは單に乳酸菌の腸內腐敗制止作用を補助すると言ふ意味でありましたが、爾後幾多の實際的經驗より考察致しまするに日本人の如く米食を主とするものは、自然諸種の腸疾患は腸內澱粉消化不良に起因すること多く、從つて本邦人の腸疾患治療乃至豫防上乳酸菌よりも寧ろ糖化菌の方が主きをなして居る樣な結果が想像せらるゝのであります。

殊にこの糖化菌の生活作用は甚だ强力でありまして、腸內異常醱不消化狀態は糖化菌によつて極めて迅速に回復せられます。

本劑中の乳酸菌は全く本劑獨特の强力なる新菌種

茲に注意すべきはビオフエルミン中の乳酸菌でありますが、これは數次の研鑽改善を經まして只今含有してゐる乳酸菌は未だ總ての成書に記載の無い最も强力なもので、この新乳酸菌は決して他の乳酸菌製劑には含有して居らぬ全く本劑獨特の乳酸菌であることを言明すると同時に、ビオフエルミンの腸內制腐整腸の優秀的確なるは到底單なる乳酸菌製劑の比肩すべくも非ざることを信ずるものであります。

各醫科大學 官公立病院・全國醫家の常備愛用藥

今やビオフエルミンは乳酸菌製劑中常に第一位の光榮を擔ひ各醫科大學及官公立病院並に全國五萬の醫家より常備愛用せられその聲價日に揚るの現況にありまして、實に乳酸菌の眞の醫的効果は本劑の應用によりて初めてその完璧を期し得るのであります。敢て現代科學の示す處に從つてビオフエルミンを推奬する所以であります。

整腸消化劑 ビオフエルミン

【適應症】急性慢性腸加答兒、常習便秘、鼓腸、小兒綠便、小兒消化不良、自家中毒症狀、慢性腎臟炎、糖尿病等に對して優秀なる治療及豫防効果を奏す。

【醫家實驗報告書郵呈】 粉末及錠劑の二種あり。全國知名藥店に販賣す。

發賣元 大阪市東區道修町 株式會社武田長兵衛商店
製造元 神戶市二番町 株式會社神戶衛生實驗所
關東特約店 東京市日本橋區本町 小西新兵衛商店

25—473

姙婦胎兒を保護し
分娩時の障害を除く
ワダカルシユーム錠
安產のために
檜林醫學博士推奬 片瀨醫學博士鑑査
(片瀨博士述說明書進呈)
大阪道修町 賣元 和田卯助商店

洋鐵 鋼鐵 道船 船舶材料 其他工業諸器械 附屬品商
角野商店
釜山幸町 電話一二三 振替京城九二三番

一番よくきく
アレ止は
クラブ洗粉 本店謹製の
美身 クラブクリーム
此のクラブ美身クリームは素顏の美を増し白粉の附を良くする品質第一アレ、日ヤケ止にして畏くも
皇后宮職御用品
たるの光榮を辱うしつゝあり……
優良な技師に依て作られた優良な品

京城旭町二丁目八番地
外科 皮膚科 瀨戶醫院
瀨戶潔
(電話局二四九八番)

瓶の御注文は迷はずに
品質本位確實 迅速價格低廉
畑硝子製造所へ
京城古市町 電話本局七四六番 振替京城一〇三八三番

京城明治町二丁目公設市場前
內科 胃腸病 石川醫院
電話本局一三〇九番 三五五九番

日英米佛 四國特許 池田理學博士發明
兩手に華
お吸物、煮物は勿論おさしみ、お浸し、香の物などの付醤油等あらゆる御料理を美味しく致します。味の素を左に持てば右手の御料理は必らず美味しくなりそれでこそ兩手に華と申されます。
原料は小麥
宮內省御用品 世界的調味料
味の素

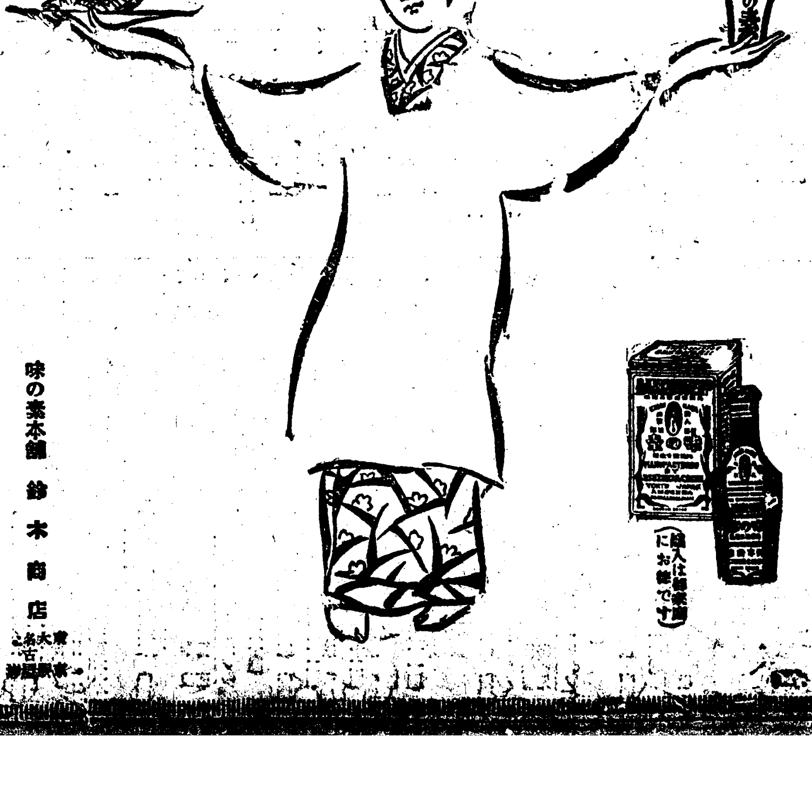

味の素本舗 鈴木商店 東京 大阪 名古屋

朝鮮神宮

奉祝 鎮座

内外自動車商會

煖房装置 杉山製作所

京城内地人辯護士會

京城手形交換組合銀行

京城株式現株取引市場 仲買人吉見仲買店

京仁綿布商組合

ラーヂ自轉車 株式會社日米商店京城支店

株式會社 大澤商會京城支店

本ビル百貨店

合資會社 朝鮮人蔘製劑所 京城府西小門町九二 電光七一六番

合資會社 谷岡商店

京 京城漢江通三角地 京屋京染店

朝鮮製綿會社 京城青葉町

平山牧場

京城南大門通五丁目 豊國セメント 株式會社京城出張所 電本六四七番

京城府本町三丁目 大山慶治

福井縣物産商會 京城本町二丁目

京城府畜業組合

京城黄金町四丁目 大久保眞敏商店 (電本二一二四番)

富山酒造場 龍山元町

堀内組京城支店 龍山桑町

盛陽社

京城驛承認運送店組合

片倉生命保険株式會社

たまや京染店

晝は日光 夜はラヂオ光 朝日寫眞館 京城本町三丁目 電本二四三五番

岡上申三

日本蓄音器商會

京城府明治町一丁目 小川家畜醫院 電本一五八九番

丸一雜貨部

早川演藝部 黄金館

花園町公設市場販賣組合

新町遊廓組合

京城府櫻井町二丁目 カフエー京城 電本三七九九番

金川組 金川食堂

京城明治町一丁目 名灸鍼術師 赤玉印 嵐一心堂

日活直營 喜樂館

看板 早川堂

勞働者釣りの惡玉縮み上る

密航者は次第に減少の傾向がある

【釜山】慶南警察部が鮮内における不正勞働者募集取締に手を入れて以來其後も引續き取締の手をゆるめないが早くも全鮮的にその反響があつた模樣で十一日夜は二十三名の密航者を發見、十二日夜は慶北代表釜山警察署のため取締の手をゆるめたが漸次減少する傾向を示したやうである、警察部では更に引締き警戒するが三矢警察局長の意響をくみ全鮮的にこれらの密航取締を勵行し一方內地警察方面へも手をつけるみこみであると

在來稻種更新計畫

來年度から着手

【平壤】平安南道農務課では水稻及陸稻の增收を計るため在來種の更新を計畫し優良品種を撰定中であつたが試驗の結果水稻は大邱、黒大邱、中神、龜川の四種、乾稻は大邱、馬大邱、平和、龜川、エイジョチャの五種を選定する事となり來年度から大同、順川、成川、江東、中和、龍岡、江西、平原、安州、价川の十ケ郡に種子更新につとめる事となつた、水稻種子更新は來年度に原種稻三十六石六斗二升をとり十六年度に此の種子量によつて七十六町五反歩の採種畓を設置して十七年度には四百五十五町六反八畝の更新面積を見る事となつて居る、乾稻は來年度に百十石六斗五升の原種稻を得て大年度に二百廿一町三反歩の採種畓を

畜牛の特定運賃を施行された鎭南浦

二百一哩以上になると大した效果はない

【鎭南浦】鎭南浦商業會議所が過般鐵道局其他に鎭南浦の外新に移出牛檢疫所を設置される數ケ所に對し特別割引運賃金を實施されたいと陳情書を提出した事は既報の通りであるが十月十日から新に鐵道局では信川、元山の三ケ所に畜牛特定運賃を施行され從來有名無實であつた群山、木浦の二ケ所は除外され今後は釜山鎭と龍山の三ケ所を加へ鮮內四ケ所となつた又距離は百一哩以上二割六分、二百一哩以上三割九分引であつたものを十日から改正の分は五十一哩以上一割五分、百一哩以上二割五分、三百一哩以上三割五分引となつた鎭南浦を起點として新改正に對する距離は五十一哩以上の分で南黄州、北石岩、百一哩以上の分で南物開、北古邑、二百一哩以上の分で南永登浦、北なし、二百一哩以上の分は鎭南浦としては大した効果もないが百一哩以上の分迄は相當恩惠を蒙る譯である

朝鮮紡織操業開始

十五日から

【釜山】朝鮮紡織株式會社の紡績工場は豫定の通り竣工し十五日から事業を開始するに至つたので同會社では十一日夜の重役會で決議の結果十三日午前十時より午後三時まで官民の主なるものに對し作業の實況を觀覽を乞ひ午後六時よりステーション、ホテルに二百餘名を招待し祝宴を張つたが同社現在の作業能力は紡錘一萬錘、織布四百五十臺を使用して居る、本月末には紡綿、來月中旬頃には織布全部の能力を働かせる豫定であるが其あかつきは紡績一萬五千二百錘、織布六百八臺が運轉せられ製織約六萬斤、綿糸一萬五千梱を生產することが出來ると

水害功勞者へ賞與

大部分は警官

【釜山】慶南道稀有の大水害に際して自己の危險をも顧みず身命を賭して危機に瀕せる幾多の人命を救助した功勞者に對し和田知事からそれ〴〵賞與したが警察官の手により救助された人命は實に三千八百人の多數に達し物質上の被害も甚大なるにも拘らず人命を損することの尠かつたのはこれ警察官の奮闘によるものである

日鮮滿周遊券

商船でも發賣

【大連】日鮮滿周遊券は從來鐵道のみで發賣して居たが、今回規定を改正し十月十五日から大阪商船會社の本支店に於ても右切符を發賣する事となり同時に從來滿鮮は門司大連間以外に使用することが出來なかつたが、旅客の都合で便宜門司、青島間にも變更し得る事となり青島大連間航路は特に一航路となつた、尚現行の規定によれば鐵道案內所又は特定旅行者にして往路朝鮮經由の旅客は定期航路以外には鐵路を航路に變ることが出來なかつたが今後は其條件で經路何れを選ぶも自由と云ふことになつたから周遊客は旅行上非常に便利を蒙ることとなつた

鮮人救濟の自轉車競走

大邱で開催

【大邱】鮮人勞働者救濟の目的を以て大邱に自費を投じて鮮人救濟會を設立し總督府から二千圓の補助金を支給されて居る木村清氏は同會基金調達の爲め來邱し十六日より十八日まで三日間府內東雲町公設グラウンドに於て自轉車競走會を開催し其入場料を以て基金に當てる事となつたが大邱署始め道警察部では此の擧を贊してそれ〴〵便宜を計つて居る

旅順に大運動場

明年の始政記念日迄に造る

【大連】兒玉關東長官の發案で同長官門前の西港海岸に東洋第一の一大運動場を建設することゝなり既に明年の始政二十周年記念事業として經費十萬圓を計上したが該記念日當日運動場開きを兼ね全滿各學校及各運動團體を網羅せる大運動會を開催することになつてゐる

龍銀整理

年內には完了

【大連】正隆銀行常務井上常太郎氏は目下龍銀內容の實地調査中で既に沿線各支店及大連本店の調査を終へたが氏は十日夜鄕里にある母堂の訃音に接したにも拘らず、龍銀整理は既に久しき間の懸案であつて日支兩國の預金者を始めとし一般人も整理の進捗に焦慮して居る際とて氏は母堂の葬儀は凡て令

東拓收納豫想

【大田】大田東拓支店では數日來社員臨時雇人三十八名を管內へ出張せしめ檢見中であるが右は二十三日頃終了、來月五日頃より收納に著手する筈、本年の豫想は三萬六千石で昨年に比すると非常な增收であるが論山郡百二十餘町歩の水害減收に對し牙山郡は稀有の豐作である

大田消防演習

第二部惜敗す

【大田】大田警察署では十三日秋季消防演習を擧行した、午後二時警察前廣場に集合人員、服裝器具の點檢を了へ追野署長より一場の訓示あり、午後二時四十五分第一、二部は各々手押ポンプを引出し中尾公園横大田川原に到著、放水演習を行ふたが二部は十秒の差を以て一部に惜敗し午後四時再び大田署に集合署長の講評を聽いて野宴を催した

珠算競技會

廿三日德源で

【咸興】朝鮮財務協會咸南支部では豫て會員の熱望による珠算競技會開催に就き計畫中であつたが愈々來る廿三日德源郡廳に於て盛大に擧行する事に決定した。賞品を頗る豐富との觸れ込で會員は何れも手ぐすねひいて當日を待ち詫びて居る。

遷座祭奉祝

市民大運動會

【間島】十七日執行される龍井村間島神社の遷座祭當日龍井市民奉祝の大運動會を催する事に決し八日夜各方面の代表者民會々議室に會合協議の結果總領事館新設の野球グラウンドを借用し正午に打揚げる烽火を合圖に約四十回內外の競技を催す事となり九日夜プログラムを作成した

柳樹屯の稻荷祭

【柳樹屯】柳樹屯稻荷大明神の神殿拜殿は工事進捗し十七日秋季大祭を兼ねて盛大なる上棟式を擧行することゝなつた、同地は日淸日露の兩役とも我兵站司令部の所在地で今尙守備隊が駐屯してゐる

コーリヤン紅白戰

【間島】龍井テニス界の權威を以て組織されたコーリヤンテニス會では去る七日午後四時から發會自祝の紅白試合を擧行したが當日の試合成績は次ぎの通り

紅組	白組
○松尾、宮川	×筒井、森
×高野、末松	◎櫻田、後藤
◎後藤、小橋	×久保田、高野
×大町、平間	×平山、池出
×色川、酒井	◎筒井、印藤
○鈴木、村山	×鹽澤、今朝丸
優退組	(勝負)
○後藤、小橋	×櫻田、後藤
×鈴木、村山	◎筒井、伊藤

价川輕便鐵道

大正十三年五月一日改正

下り

列車番號	※31	1	3	※33	5	7
新安州發	[illegible]	[illegible]	[illegible]	[illegible]	[illegible]	[illegible]
安州著	[illegible]	[illegible]	[illegible]	[illegible]	[illegible]	[illegible]
北松里發	[illegible]	[illegible]	[illegible]	[illegible]	[illegible]	[illegible]
龍興里發	[illegible]	[illegible]	[illegible]	[illegible]	[illegible]	[illegible]
雲興里發	[illegible]	[illegible]	[illegible]	[illegible]	[illegible]	[illegible]
价川著	[illegible]	[illegible]	[illegible]	[illegible]	[illegible]	[illegible]
价川發	[illegible]	[illegible]	[illegible]	[illegible]	[illegible]	[illegible]
栗里發	[illegible]	[illegible]	[illegible]	[illegible]	[illegible]	[illegible]
泉洞著	[illegible]	[illegible]	[illegible]	[illegible]	[illegible]	[illegible]

上り

列車番號	2	※32	4	6	8
泉洞發	[illegible]	[illegible]	[illegible]	[illegible]	[illegible]
栗里發	[illegible]	[illegible]	[illegible]	[illegible]	[illegible]
价川著	[illegible]	[illegible]	[illegible]	[illegible]	[illegible]
价川發	[illegible]	[illegible]	[illegible]	[illegible]	[illegible]
雲興里發	[illegible]	[illegible]	[illegible]	[illegible]	[illegible]
龍興里發	[illegible]	[illegible]	[illegible]	[illegible]	[illegible]
北松里發	[illegible]	[illegible]	[illegible]	[illegible]	[illegible]
安州發	[illegible]	[illegible]	[illegible]	[illegible]	[illegible]
新安州著	[illegible]	[illegible]	[illegible]	[illegible]	[illegible]

本線接續列車、新安州驛著時刻 釜山ヨリ急行前七時 平壤ヨリ前九時 同十時 定州ヨリ前 後三時 奉天ヨリ急行後 新義州ヨリ後 釜山ヨリ急行後

安東行前 釜山行急行後 新義州行後 平壤行後 奉天行急行後 定州行後 釜山行急行後

※印ヲ附シタル列車ハ運轉セサル場合及十分早發スル場合有之候
●印ハ停留場

平安南道价川郡軍隅里 价川輕便鐵道

脚氣 オリザニン

創始のビタミンB 鈴木博士發見 特許專賣

御申越次第進呈 御説明書詳細

各地有名藥舖にあり 三共株式會社 東京室町

家庭工業

收益確實 安定生活 年中無休不況知らず 內地以上の需要製造 細工物 新式完全なる機械作業 製法簡單家庭工業適 多少の資本不問要永久確實 遠近不問家庭にて任意受託 製品は全部當方にて買受 詳細は營業案內書送呈

大阪梅田出入橋 浪速製作所 電話土佐堀二三六、二八六七番

懸賞クロスワード・パヅル

別染 印手拭 印袢天 印風呂敷 印タオル (御誂には只今が好期!)

近來趣味ある娛樂として存じますクロスワードパヅルを以て今回弊店は多年の御愛顧に酬ひんが爲左記のクロスワード懸賞を募集します當つた方には御注文書を送附します受取られたる幸運者は來る十一月三十日迄に御注文の品總金高の五分の割引券を進呈します

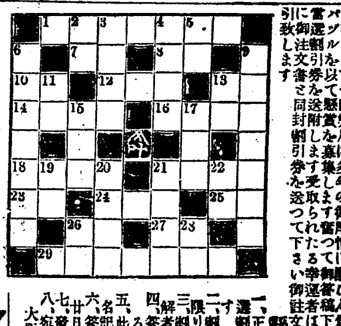

▼たてのかぎ▲
二、土地の價
三、役所に勤める人
四、難儀に似たもの
五、十一寸の家
六、蜂谷商店の營業課目の二種
九、蜂谷商店の營業課目二種
十、百の百倍
十五、猛獸の鋭利なる齒
十六、完全なる設備
十七、建築の豫定地
十九、A※C
二十、天正時代に天下を取つた人
二十二、忠義なけらゐ
二十四、植物の實のゐ迄の奇麗なもの
二十五、人間最初の棲息せし所
二十六、地獄で鬼が湯を沸す時に用ふる物

▼よこのかぎ▲
一、大阪で有名なる手拭問屋の名前は
七、角
八、表の反對
十、池の少し大きな物
十一、都會生活に倦きたる人
十三、何處を望むか
十四、千メートル
十八、海軍に必要なもの
二十、旅行する人
二十一、フナ
二十三、兄弟の子にあたる男子を何んと呼ぶか
二十七、過ぎ去りし想像
二十八、四季の一部
二十九、ひよどり越へ一番先きに越へたもの
三十、蜂谷商店營業場所

懸賞規定
一、正解者には漏れなく當選割引券を順次送附します
二、割引券は十一月三十日限り有效(以後は無效)
三、割引券同封なき方は正解者と雖も割引せず
四、答案用紙はハガキに限る
五、此の廣告を見たる新聞名記入の事
六、答稿締切り期限十一月廿日
七、發表十二月上旬の本紙
八、宛名は 大阪東區南本町三丁目 蜂谷商店懸賞係

大阪市東區南本町三丁目 染風呂敷タオル 印手拭印袢天 蜂谷實藏商店 電話船場三〇七六番 振替大阪六〇〇四四番 定價表御申越次第送呈

生殖器衰弱最新卓効劑

獨逸專賣特許 セクサビン 精液の內服

に優るセクサビンは精液の特殊成分、卽ち純レチチンとムイラプアマエキスとを巧に結合せしめたる新復活劑にして一般生殖器衰弱症 陰萎・早漏・遺精 倦怠・情慾缺乏等に安全・愉快に著効を奏す。セクサビンは從來の同種藥の如く服用後の疲勞其他の副作用等絕無

五〇錠入 價金四圓 說明書郵呈

直輸入元 藥種貿易商 大阪市北區永樂町 文明新藥社 電話長北二七八八 振替大阪六九〇九六

取次 全國有名藥店にあり品切の節は前金送附の方に本社より發送す

遠山醫院

產婦人科 小兒科 女醫 遠山瀧子

京城本町三丁目本町署向小路入ル 電話本局一六三四番

クスリハ山岸

卸小賣 藥局 卸部 通信販賣部

調劑及小賣一般ノ御用命ヲ願上マス 電話本局一〇一四番 (市內ハ配達イタシマス)

醫家藥業官衙ノ御用命ヲ願上マス 電話本局三七二番

地方ノ御方ハ多少ニ不拘通信販賣部ヲ御利用願上マス 電話本局三六八、五番 振替貯金口座京城二〇三番

京城府本町二丁目 合資會社 山岸天佑堂 藥種賣藥醫療器械 (毎月營業月報發行)

朝鮮火災保險會社 英國ニュージランド保險會社 東海生命保險相互會社 仁川代理店 河野竹之助

風ひきとレウマチス

處方を公開し內容を明記せる本邦唯一の ○ミツワ家庭藥三十五方の內 藥學博士 小平 ○ミツワ解熱錠

百錠入 金四圓 三百錠入 金壹圓

▼如斯人は○ミツワ解熱錠を用ふべし▲
一、感冒に罹つた人
一、頭が重く又は痛む人
一、咽喉が腫れて痛む人
一、扁桃腺が腫れて痛む人
一、レウマチスの人
一、流行性感冒に罹つた人
一、氣管枝炎で熱ある人
一、肋膜炎で熱が出たり胸の痛む人
一、脚氣で腰の痛む人
一、寸白で腰の痛む人
一、腰の痛む人
一、關節部の痛む人
一、筋肉の痛む人
一、種々の神經痛の人

常に絕し給はぬ樣

○ミツワ石鹼本舖 日本橋區橘町 丸見屋商店 東京下谷區二長町 營業所 振替貯金口座東京七一〇番

全國藥舖其他にあり、若し最寄に販賣店なきときは本舖より直送す

ぜんそく

呼吸器 氣管支 百日咳

如何程永年難病も治す家傳藥あり廣く分與す困難者申込次第詳報す

播磨國明石郡小山村 日輪寺

天辰齒科醫院

東京齒科醫學士 天辰 夫

電話 九

京城本町三丁目

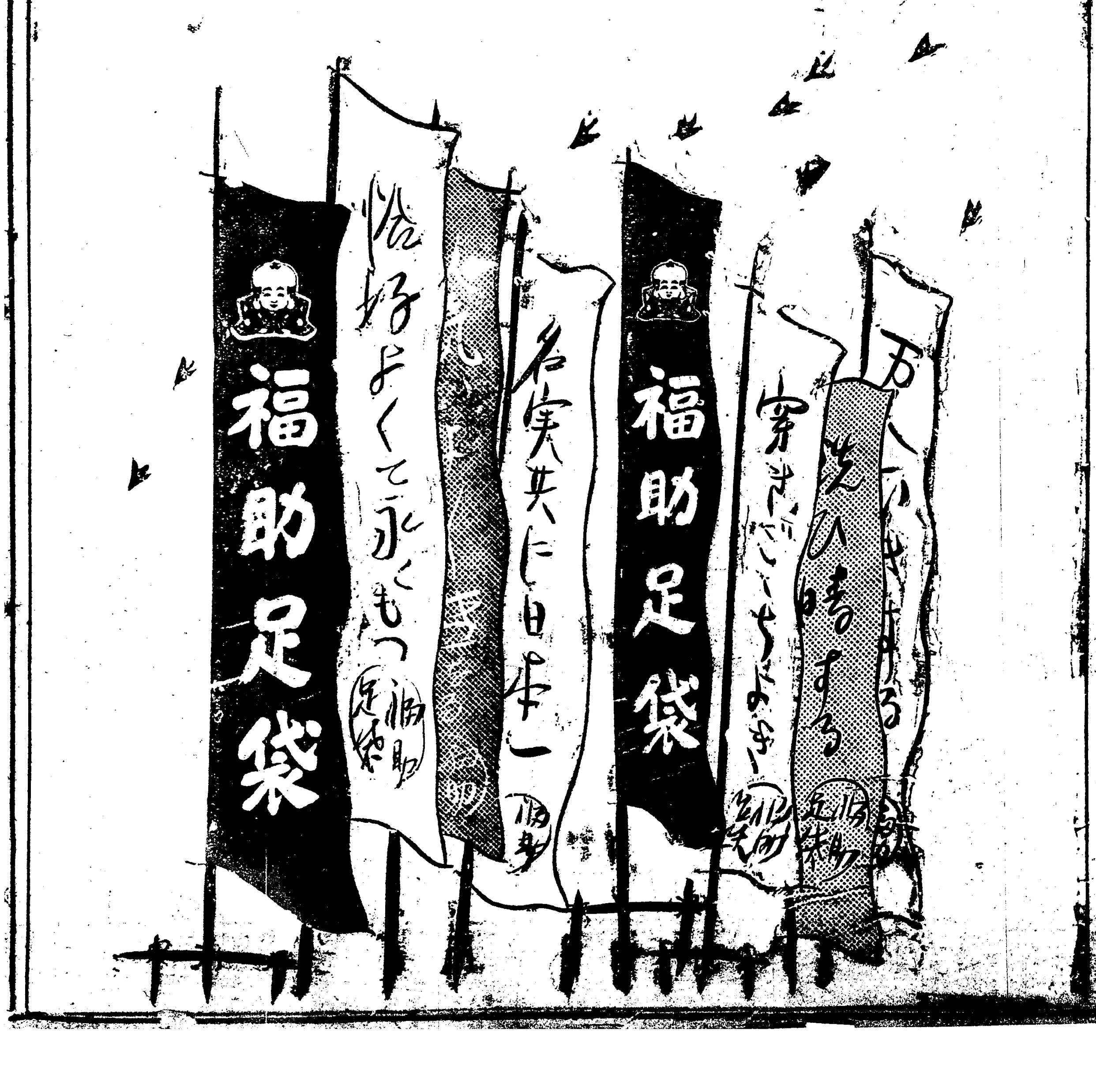

…を終へ目下秋蠶の出…りを見つゝあるが本年は前記の…年より意外の増收を示して夏秋蠶… 蠶種獎勵に基きて蠶戸增加し昨…のが本年は稀蠶に七十七萬八十餘…見込の成蹟六十二萬此蠶の結果を…が…となつて來たものと…みる事が出來る大正十二年度以降の…産繭額及その增大振を示せば左

合計 一〇七、九九〇…
平均値段(一石に付) 四七圓
總價額 九、六五六、二六六圓
▲大正十三年度
總價額 一二、六九〇、三〇四圓
▲大正十四年度
春蠶 二二五、〇〇〇石
夏秋蠶(豫想) 五一、〇〇〇
全部精繭として計算す但し玉繭は四、乃至五パーセントの豫想、十四年度は春、夏秋を一對二の平均に換算した

…くことゝなり…に…萬…に…蠶改良の爲め補助金四千圓を計上したが近く改良蠶種規程を設け…であると

哀れ沒落

…へてゐた巨大な高田商會の…は愈々來る二十日東京區裁判所…

鳩山氏一行
【淸州特電】鳩山政本總務、永井紫津知事一…て京城に向ふ

戀の淀君

【第五十七回】 松林伯知演 野口紅涯畫

既の丸の淀君の部屋を訪れた天野七十郎忍びの術にて虎を現はしたがその眼光は爛々として物凄くぢつと白眼んで居る、この恐ろしさに一同はアレ虎が……と騒ぎ揚げる内に虎は悠々として淀君の部屋に入つて來る、いよ／＼驚いた女共は次の間へ逃げ行くすると虎は歩を轉じて庭の向ふの木の間へノソリ／＼と這つて行つた、それを見て一同はホッと息を吐く間もなく、今度はその木の間から白い馬が一疋ヒーン……と嘶き高く飛出した、アレ馬が現れました、術に依つて現れるものと知りながら驚く内にその馬の姿はパッと消え、庭の樹の枝に野猿が三疋、枝から枝へと飛び違ふ、一同はその不思議に呆れました、するとその猿の姿も消え、スッと元の部屋に姿を現した天野七十郎、時しも二月半ばとは云へまだ寒いが額から汗をダラ／＼流し呼吸も忙しい、淀君はこれを御覽になり淀「七十郎機々の奇しき術實に天晴れな者である。これは今日の褒美として遣はす」手文庫を取寄せ、その內より封じ金を二個、五十兩です、それを七十郎の前に差出した 七「これは有難き仕合せ、頂戴仕る……」それをお受けすると松の丸の局がズイと一膝乘出し 松「天野殿、この度お頼み申す一儀がございます それを首尾よく仕遂げなば殿下に申上げ御旗下にお執り成し仕るでございませう尚又奥勤めをいたし居ります腰元の中より妻を下し置かれ永く淀様がお目をかけられるとの事にございますが、何と御請合下さる事はなりますまいか」と云はれて七十郎は驚き 七「ハア、それは又どう云ふ事にございまするか身の出世いたす事ならば、何なりとも相勤めるでございませう、まづその一儀をお話し下さい」松の丸は付添ひの女中共に遠慮いたせと命じ一同の腰元がその座を立つて行く、跡は淀君に松の丸に天野七十郎の三人、時に松の丸の局が 松「お引受け下さると申いて安堵いたしましたが、實は斯樣にございます……もそつと近う」七「ハハア」是から松の丸が七十郎に耳打をいたしましたが七十郎眼を丸くして淀君の顔をヂロリと見た、是は申すまでもなく北の御殿に忍び政所と三條の局を失ひくれとの頼みです 松「何うであらう、首尾よく仕遂げ下さいますやう」七十郎暫く考へてゐましたが出世して旗下にはなりたい、然しそれには政所と三條及加賀の局をこの世から失ものにしなければならない、町人や百姓の身分の輕き者の妻やお妾ならば兎も角も、秀吉公は今天下の權を握つて居る關白太政大臣、その者の妻と妾を失ものにする事ですから考へるは無理もない、やがて淀君の方を見て松の丸に 七「仰せの趣きは承知仕りました、然しこの事は身に取つて容易ならざる事、又御一家に取つても一大事にござる、されば 松「それ故にこれを仕遂げ下されば譜代家の旗下に執り立て剩へ奥女中の羞色美き者を妻として下し置かれると申される、然し不承知とあらば是非もございません、されどかゝる大事をお明し申した上は此儘お歸し申す訳はなりませぬ、その邊は篤と御覺悟あれ、それとも此の大望お引受くださるか、七十郎殿御返答は何……何……と……」まるで芝居掛り、長兵衛家でその人ありと云はれた豪傑天野七十郎も流石默然として考へたが茲が人間の尤も大事な瀬戸際、此の考へやう一ツで末代まで名を遺す忠臣にもなれるし、又不忠不義の汚名を受けて大罪人ともなります、天野七十郎は何う判斷をいたしましたか善玉か悪玉か。

鳳山炭約特店
南大門外御成町入口
◆六三商會
無煙炭、卸小賣 電本六〇三
木炭、新官練炭

京城みやげは
明治町木村屋の松實入珍菓『高麗しぐれ』一の雛人形が一等です
一圓、一圓五十錢、二圓

京城明治町二丁目
中央婦人科院
院主 友笠茂
電話二三四〇番

圖書調査委員囑託

【成興】嚮て本府の委嘱に依り成興から推薦されて居た成興第一普通學校長河本軍次郎、成興女子普通學校長海老原盛一郎、地方普通學校長加藤榮一、成南道觀察佐村信平の四氏は愈々今回本府圖書調査委員を囑託された

將棋新手合 (三)

於 釜山幸町二丁目 釜山棋友倶樂部
角落 ▲七段 早川碩秋(京都) △二段 松永新蔵(釜山)
(圖は前盤指了迄の局面)

早川百▽
持駒 (松永氏 歩歩歩 / 早川氏 歩)
▲松永氏

△四四銀▲四五歩△五三銀▲七七銀(チ)△同金▲同金△三六銀▲四六銀△四七銀ナル▲八三歩△同飛▲三五銀△四八歩▲同金△八八歩ナル▲六八角(リ)(以下次號)

蒔呂木七段講評
▲(チ)七七銀と交換に出たるは面白からず五七銀と上りて自重する處なり
▲(リ)六八角上りは非常に弱し八四歩同飛八五歩同歩同飛八六歩と決戰する處なり

物理療法

帝大でも近く物理療法科は獨立するさうですが、この物理療法は熟練なる技術を以てすれば良く種効果を現す疾患が澤山あります。神經衰弱や頭痛、不眠症、胃酸過多病や胃腸加答兒、食傷や冷等には最も能くきゝます。殊に皮膚病に惱んでゐる方にはこの物理療法を御勸め致します。何方でも代理部入口から御遠慮なく入り下さい。施術時間は毎日午前九時から午後四時迄です

京城日報社代理部 電話光化門四〇〇番內廿四番

十月十七日

(舊暦八月三十日)▲土曜
▲五黄▲暗剣無し▲尾宿
▲甲戌▲先勝▲建

▼五黄▲心生に迷ひを生ずる內に守つて有利散財注意 良と北と丙が吉
▼六白▲目上の引立を受ける日好運の運なるのは午後西と南と壬が吉
▼七赤▲嬉しい事が續く企業旅行求職縁談等上首尾西と北と壬が吉
▼八白▲吉運盛大の日思ひきり働いて巨利を占める良と北と丙が吉
▼九紫▲九分通りまで漕付けて破れる事ある日用心東と西と北が吉
▼一白▲我儘を押通さうとすると意外な失敗を招く庚と東と坤が吉
▼二黒▲倦まず撓まず進んで結局は大成功に終る日良と西と丙が吉
▼三碧▲口舌を持込まれ易い日堅く常業を守つて利南と東と壬が吉
▼四綠▲どう焦慮つても草臥れ儲なる出商內は凶南と壬と丙が吉

演藝案内

中央館 マキノ直營
十五日ヨリ特別大興行
東亞等持院特作 片岡長正入社第一回作品 時代劇 義人猿飛 全六巻
東邦映畫製作所超特作品 瀬川路三郎、原駒子助演 野球ロマンス 現代劇 青空 全七巻
阪東妻三郎プロダクション第一回超特作大映畫 時代劇 異人娘と武士 全七巻 森静子、伊志井寛主演 中村吉松、關操、森静子共演
尚本興行に限り從來發行の招待券は入場御斷り申上候

黄金館 早川直營 晝夜二回
十月十三日より奉祝特別大興行
スターフキルム社特作品 連續大活劇 鬪争の熱血 第五六篇四巻 ジョージ・ハラクラホートン 解説 川守田康彦、南敏夫
パラマウント社超特作大映畫 アランドワン氏監督大作品 社會劇 男性の敵 全七巻 ニタナルディ・リコ・コデイ・コランドネゲル・ホプハンプトン 解説‖英一朗 岡田天城 渡邊春波
童話劇と音樂歌劇とダンス 少女歌劇 鈴蘭座 名一行三十八 ‖可憐な乙女等の純眞なる藝術‖ 上演種目は毎日取換えます‖

喜樂館 日活直營
拾四日ヨリ三大名畫大會
パテー社傑作 猛闘 ダイナマイトスミス 七巻 怪男児チャルスレーイ氏快主演
◎日活會社連續大時代劇 幕末巷談 鞍馬天狗 中編 屋上松之助以下總出演
◎日活會社本年度の努力作品 阿部ジャック入社第一回監督 淺岡信夫入社第一回主演 スポーツ劇 母校の爲に 七巻 小村新一郎 岡田嘉子 高島愛子 助演

浪花館 明治町 電本二六〇番
十月八日ヨリ 天菊辨一文字 合同一行來ル
演題 △左り甚五郎(岡本菊遊) △五月小紋(廣澤菊正宗) △怪傑傳(廣澤菊三) △伊勢屋正宗(一瑞) △天保水滸傳(廣澤菊一文字) △同部曙明記(中將琴治) △士ノ意氣(廣澤菊天) △武…

地方事業
最も適當した不景氣なく確實に利益あり永久繼續の事業本品業に適する簡單なる仕事にて婦人子供にも容易●製品永久買受契約す案内書送呈
大阪市浦江町五〇九 ミヤコ合資會社 電話土佐堀二八六七番

腺病質(瘰癧其他を生ず)及淋巴躰質者の改善
變質補血强壯劑 ヨードブルトーゼ
ヨードブルトーゼは腸にて最も容易く吸收されて變質藥の効偉大なるのみならず、新陳代謝を亢進せしめ補血强壯の卓効を奏す。味甘美婦人小兒も好むで服用す。
▲齋藤醫學博士――ヨードブルトーゼは持に小兒貧血及衰弱に補血强壯劑として優秀なり。少くとも一ケ月以上の持長を要す云々
適應症 一般鐵劑を用ふる場合。腺病質諸症、佝僂病、擬膜滲出例へば肋膜炎、第三期黴毒等に特効あり。
▲包裝 二五〇瓦入 金一圓三十錢 五〇〇瓦入 金二圓五十錢
說明書進呈
大阪市東區道修町二丁目 藤澤友吉商店 東京支店 京城支店

鼻の病
下平醫學博士推賞のビオトミンは鼻專門の妙藥として鼻づまりでもドンナ鼻病にでも奇妙に通じ忽ち頭腦明快になる程で居ります本藥を用ゆれば到る處で全く不思議に此の藥に鼻病、症を初め肥厚性鼻炎、蓄膿症カタル鼻炎等も一番難治の鼻症等に驚くべき効がある慢性鼻炎の患者に實驗されて居られる御困りの方は
方はハガキで御申越し次第くわしい說明書を差上げます
東京青山南町二丁目電車通り 駒場製藥所

忠 評判の醬油です
全鮮品評會にて武回ついて最高優等賞を頂きました
忠南大田 辻謙之助醸
醬油景品附賣出中
品質優良宣傳 評內自產自給の聲に應ジ(九月拾日ヨリ十二月五日マデ)壹萬樽

資生堂 固煉白粉

耳鼻咽喉科專門 醫學博士 坂井清
坂井醫院
入院隨意 診察時間 午前自九時至正午 午后自三時至六時
電話 醫院本局一六四七 自宅本局五八二
京城南大門通日本生命ビルヂング

神經衰弱 リンキーユ
鈴木梅太郎博士創製の本劑は燐及カルシウムの有機性化合物にして神經衰弱、發育緩慢の小兒、結核性疾患、妊婦、授乳婦等に適用せらる。(說明書進呈す)
■粉末、錠劑、膠囊劑あり。■各地藥舖にて販賣す
東京市日本橋區室町 三共株式會社 出張所 大阪 臺北 紐育

森永のキャラメル
ミルクキャラメル
フレンチキャラメル
チョコレートキャラメル
フルーツキャラメル
オペラキャラメル
味は五いろ とりどり甘い 皆にすかれて よく賣れる
森永製菓株式會社

樂浪文化を參考として新案せる珍菓
平壤土產 樂浪萬詩 樂浪落雁
平壤府大和町 下江黄金堂 電話三〇三番

特製 防腐劑を含まず 各地到る處に於て好評を博す
和の松 ワカマツ
大邱 若松商會釀造部

痔疾專門
入院隨意
明治町二丁目西公設市場下
京城久枝肛門病院
院長 久枝秀夫 副院長 高橋義市
電話 病院本局一三七〇 自宅一三七〇

美味 滋養 葡萄酒
赤玉ポートワイン
貴い滋養分
勞れし頭腦! 疲れし筋肉! それを敏活に恢復せしめて 新鋭の氣力を湧起せんとする……
其處に 適用される 赤玉の一杯ほど 痛切に 明確に 人の精力と能率を支配するものは無矣

淋病新藥 ツヨール
淋菌滅殺力の優秀
利尿作用の卓越
腎臓刺戟の絶無
胃腸障害
以上諸點に於て他藥の追従し能はざる治淋內服新藥なり
藥價 五十粒 二百粒 五百粒 壹圓 貳圓 參五圓 拾五圓 五拾圓 拾圓 七圓
(說明書進呈)
明正製藥株式會社 東京日本橋 振替東京一九二七九
同大阪出張所 大阪市東區道修町一丁目 振替大阪二〇七〇九
(有名藥店賣販)
No.5

保健長生のために 冷凍松葉錠を奬む

◇恐るべき腦溢血は血壓の下降によつて未然に防がれる
◇冷凍松葉錠を食して三十日の後に二百二十五の血壓が百五十に下つた

一 「吾々の體内の各細胞に榮養分を供給するのは血液の働きであります。

血液 は心臟の收縮によつて絶えず全身を循環するものであります。

二 水道の鐵管が破裂する如く、血管が破裂することがあります。血管が破裂すれば血液が流れ出て障碍を與へます。其の破裂の場所によつて生命に危險を與へます。

三 身體中最も必要なる機關は腦であつて、各生活機能の中樞は殆んど此處にある故に僅な溢血でも半身不隨顔面麻痺となり、稍重きものは生命を失ふに至るのであります。

四 水道の鐵管が錆て居り、或は弱くあつても水壓が低ければ破裂しない如く、假令血管が脆く弱くても、

血壓 さへ低ければ破裂の危險はないのであります。」之れと反對に血壓が高ければ、丈夫だと思つて居る血管も破裂することがあります。

五 元來血管には彈力があつて強いものであるが、年をとると其の彈力性を失ひ、脆く破れ易くなります。血管硬化症が老人に多いのは其の爲めであります。

腦溢血に罹り易い人と年齢

六 腦溢血が三十才以上の人に多いのも其の理であります。四十才以上の人は血壓を高めないように努めなければなりません。

其他 大酒家、美食家肥滿者、又は梅毒腎臟、糖尿病患者等は兎角腦溢血を惹し易いから、平生血壓に注意せねばなりません。

七 最近吾々は松葉が此の血壓下降に著効あることを實驗しました。近來松葉食が一部の人の間に盛んに行はれて居ります漢方の書物にも、『胃腸病、肺病に効き、風痛、脚痺、中風に良く補精保健の作用がある』と唱へられて居りました。」

豊島博士の實驗

八 併し今日まで未だ學術的に松葉そのものが研究されては居らなかつたが、當社の冷凍松葉錠を

實驗 室に於いて醫學博士、豊島豊次郎氏其他の技術家が動物試驗をした結果は、圖に示すが如く、血壓を著るしく下降せしめる事を、見出したのであります

九 松葉も其の操作の方法によつては有効成分を消失又は變性すると見えて、血壓下降の働きをなさない。例へば水、酒精等を用いて一般の方法によつて得た松の精の試驗では、血壓には一向變化を與へなかつたのであります。

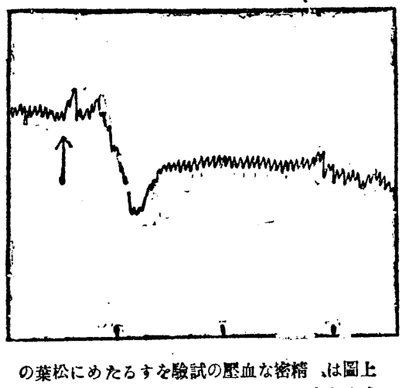

上圖は、精密な血壓の試驗をするために松葉の成分を家兎に與へ、俄然、血壓の下降を示した時の、その變化を描畫した一例であります。

一〇 冷凍松葉錠は、星製藥の研究室より生れ、世界的發明として賞讃された冷凍製造法を應用したものであります。

一一 血壓二百二十四から五の七十才の女の人で手が痺れて床に就いて居つた人が、星冷凍松葉錠を用いたらば二週間余にして百八十に下り、更に百五十に下り、更に百三十五に下りそれから百三十五と百五十五との間を上下して居る、と云ふ報告を得ました。其他之れに就き實驗者の報告は

澤山 持つて居ります。

一二 松葉などにそんな効果があるかと疑ふ人はラヂオの働きが解らぬ人と同じであらうと思ふ。當社の動物試驗及び星冷凍松葉錠を用ひて血壓が下降した多くの人々の實驗に依り冷凍松葉錠を御信用下さい。

一三 腦溢血の恐れある人は何を差しおいても星冷凍松葉錠を常食として下さい。試用として當分百錠入を僅三十錢で販賣して居ります星の特約店に就て御求め下さい。若し特約店に無かつたら

早速 取寄せるやう註文して下さい。

一四 近々五百錠入の特製の大壜を賣出すべく製造中であります。それは二圓であります。

一五 發賣以來日猶淺くあります。さうして一度も廣告も致しませんが、註文が澤山あります。さうして好い評判をとつて居ります。

一六 星製藥株式會社が發明せられました低温工業の一として冷凍松葉錠の發賣せられたることをお知らせ申上げます。」

強精強腦 サチりこ
醫師の實驗證明書進呈 東京本石町 東亞交易公司

補血 フェラトーゼ
世界的に知らる、信頼すべき補血劑
貧血、虚弱者、發育期の小兒等に推奬せらる。
ヨードフェラトーゼ 腺病、黴毒性貧血、佝僂病等
アルセンフェラトーゼ 神經衰弱、肺結核、重病後の恢復期、慢性皮膚病等に推奬
東京室町 三共株式會社 各地有名藥舖にあり
文獻進呈

院長 島崎龍一
外科 内科
皮膚科 淋病 梅毒
婦人小兒外科
傷害外科(骨折脱臼 外傷)
泌尿生殖器病(血尿腎臓 膀胱尿道病)
X光線科(るいれきわきが 頑固皮膚病神經痛)
島崎病院
京城旭町一丁目府廳裏 (電本 二七三三 三八九三)

頭痛に ノーシン

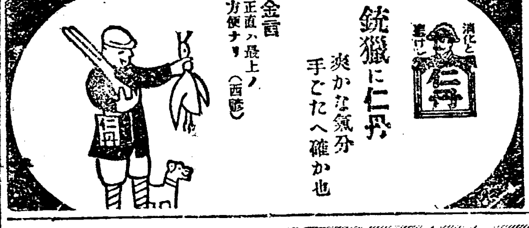
銃獵に仁丹
爽かな氣分 手ごたへ確か也
金言 正直ハ最上ノ方便ナリ (西諺)

■人氣の人氣の新式白粉■

婦人方の新しい要求に ぴつたり適つた新式白粉！

便利と云つて
これ程便利な白粉は御座いますまい。從來は一寸お化粧なさるにも、白粉の外に尚別のものが要つたり、色々の仕度や手數が要つたものですが、白色美顔水なら

これ一品丈で
充分で、別段の仕度も要らず、手數も要らず、ほんの少量で唯顔を摩擦するだけで、ごなたにも、從來と違つた清新秀麗な美しさを見せるお化粧が出來ますので

用事の間にも
わけなく手疾く、立派なお化粧顔になるのですから、家庭の婦人方のお忙しい時又は急いでお出かけの時などには、實に重寶なことがお分りになりますが、併し

唯べたくと
白くばかり附くのでは、幾ら便利でもあまり感心できませんですが、白色美顔水の化粧美は、少しも態とらしい白さでありません。活々とした光澤、清新な白さ

殊に氣品高く
優美で、人柄で、そして自然に現代的な氣分を持つた化粧美ですから、從來の態とらしいお化粧とは餘程違つた美しさが顔に歴々と現れるのであります。それで

色の白く無い
方やお化粧馴れぬ方、荒れ性の方や脂肪性の方は以前はお化粧に困難され、隨分と苦心をなさつても中々美しく上らなかつたものですが、此の新式の白粉ですと

皮膚の榮養分
を豊かに含んで居り、皮膚を整へ肌理を良くし、荒れを防ぎ日燒を防ぎ、素顔からして綺麗になる作用を備へて居りますから、化粧の困難は知らぬ間に無くなり

少しの心配も
苦心もなく、前とは殆ど生れ變つたやうに、手數も時間も要らず、すらくと樂々と、清新で美しく、活々したお化粧顔になるので御座います。此白色美顔水は

化粧品專門の
學理的、實驗的の研究並びに設備等、歐米の製造家を凌ぐ桃谷化粧品研究所に於て特殊の作用ある原料を研究完成し其の原料で新製致しました特別製品で、丁度

現今婦人方の
要求せらるゝ、お化粧を極めて手疾くそして清新に美しく…と云ふ目的に適つた現代的の白粉として、婦人方の間に非常なるお喜びを以て迎へられて居ります。

桃谷化粧品研究所創製

上海事件